50 % DE AUMENTO NAS APOSENTADORIAS (PAGINA 3)

RELAÇÕES RUSSO-AMERICANAS (PAGINA 5)

AMPLOS PODERES PARA A F. M. F. (PAGINA 9)

FOI ASSASSINADO NO CLARO E NÃO NO ESCURO (PAGINA 12)

12 PAGINAS

Diario Carioca

50 CENTAVOS

Fundador: J. E. DE MACEDO SOARES

ANO XXII — SEXTA-FEIRA, 11 DE NOVEMBRO DE 1949 • Diretor: HORACIO DE CARVALHO JUNIOR • PRAÇA TIRADENTES, 77 — RIO DE JANEIRO — N.° 6.557

BIBLIOTHECA NACIONAL DO RIO DE JANEIRO CONT. LEGAL

Inclina-se a UDN a Apoiar a Formula Mineira Para a Sucessão

NEREU E ADEMAR

J. E. DE MACEDO SOARES

Fez muito bem o presidente Artur Bernardes reagindo contra os amigos interesseiros que o quiseram arrastar a um encontro com Ademar de Barros. Nenhum pretexto seria admissivel para justificar semelhante infração da dignidade da vida publica e privada do chefe republicano, prestando-se por conveniência ou manobra politica, a dar ao pais uma escandalosa prova de complacência com um peculatario, ainda que governador de São Paulo.

Já se tem dito inúmeras vezes — mas não tantas à sociedade do pais — que no caso Ademar não se trata do simples espetáculo de um aventureiro, usando de processos reprováveis para abrir caminho na carreira politica. Não se trata apenas de um energúmeno, de um deslavado demagogo, de um sujeito sem escrúpulos que numa hora de confusão obteve pouco mais do têrço do eleitorado paulista e, com essa pequena minoria, graças à imperfeição e imprevidência da lei, conseguiu galgar o govêrno do Estado. Temos tido muitos sóbas estaduais que se notabilizaram pela leviandade, ignorância e vêzo de violência. Tudo isso, porém, é café pequeno para Ademar, formado na escola da ditadura e que, nomeado por Getúlio Vargas, interventor federal, em São Paulo, lançou oficialmente no pais o tema do direito de roubar dos governantes, aos quais caberia, no seu sentir, a prorrogativa de tornarem-se com os dinheiros do Erário, segundo variados métodos de o fintarem.

O caso do Ademar é, pois, o da teoria e prática da arte de roubar impunemente, não na clandestinidade, como os anjinhos poderiam supôr, mas de público, ostensivamente; a prática acintosa, decorrente da teoria firmada.

Ademar estabeleceu primeiro a renda pessoal da patente dos banqueiros do jôgo do bicho, depois a dos "book-makers" nas corridas de cavalos, e finalmente, no atacado, o barato dos grandes cassinos, das casas de tavolagem e dos bordéis, taxando inclusive infames proventos da prostituição. Por outro lado, em mais larga escala, associado aos "gangsters" da quadrilha que acastelou no govêrno, Ademar instituiu o dizimo sobre todos os pagamentos do Tesouro paulista, empreiteiros, fornecedores, contratantes de toda natureza. E então alargou-se vertiginosamente, tomando o seu, nas compras e vendas de prédios, emprêsas e negócios, diante de cujos escândalos nunca mais recuou.

Ademar, proclamando o direito de roubar, explicou-o ao povo paulista em duas cláusulas. A primeira é que tratava de forrar a caixinha do seu partido a fim de arrebatar nas próximas eleições a presidência da República para São Paulo. A segunda é a defesa armada do Estado contra a agressão federal, que o sr. general Dutra estaria premeditando. Nessa conformidade, Ademar já iniciou o seu combate, levando a corrupção eleitoral a todo o pais nas asas da propaganda da sua candidatura e, mais ainda, derramando o dinheiro roubado no Congresso, na Justiça, no clero, em formações estudantis, em sindicatos de trabalhadores e na imprensa. Os fatos estrugem a cada momento. Ninguem tem o direito de pô-los em dúvida, de recalcitrar ou tergiversar.

Por tudo isso o presidente Artur Bernardes fez muito bem, reagindo contra a complacência interesseira de alguns dos seus correligionários, recusando afinal apertar a mão de Ademar.

O mesmo não foi o procedimento do sr. Nereu Ramos, cuja honestidade não pomos em dúvida, mas cuja raivosa ambição lastimamos, vendo que o leva a atos de transigência sórdida, não trepidando em apunhalar pelas costas seus correligionários paulistas para aventurar a pescaria dos votos do dinheiro roubado de Ademar.

Mas não foi somente com Ademar que se manifestou a fome canina de apoios eleitorais do sr. Nereu Ramos. Sua excursão a São Borja é tão desconforme, tão inútil e tão absurda como a de Volta Redonda. Não tardará muito que o pais se ria do desconsôlo infrutifero do chefe pessedista.

"SÃO PAULO"
Companhia Nacional de Seguros de Vida
Sucursal no Rio de Janeiro — AV. RIO BRANCO, 173-10.°
DIRETORES:
Dr. José Maria Whitaker
Dr. Erasmo Teixeira de Assunção
Dr. J. C. de Macedo Soares

WASHINGTON — Os destroços do P-38 que se chocou com um avião de passageiros da Eastern Airline são retirados das aguas, por uma fôrça da Marinha. Os peritos esperam que os destroços tragam alguma luz sobre as causas do desastre, o maior na história da aviação civil. (Foto UP-ACME-D.C., via aérea).

MILTON CAMPOS RECOMENDA A MANUTENÇÃO DO ACÔRDO

A Intervenção Direta de Dutra Dá Impulso Decisivo Aos Entendimentos — Só o Piaui Contra a Formula Na Reunião de Ontem da C. E. da UDN — No Rio, o Governador Mangabeira — Solidariedade do Governador Jobim — Uma Manobra de Torpedeamento de Ultima Hora

Bias

A UDN, com a única discrepancia da seção piauiense, decidiu-se pela fórmula mineira para a sucessão, de acôrdo com a preferencia manifestada pelo general Dutra por esta solução para o problema sucessorio.

VOLTA AO OTIMISMO

Varios outros fatos, ao lado deste, ontem assinalados no mundo politico, vieram aumentar consideravelmente a confiança numa solução do impasse em torno da sucessão dentro das linhas do Acordo Interpartidario. Varios fatos contribuiram para o otimismo que reinava ontem entre os circulos favoraveis à escolha de uma candidatura em condições de estabelecer a convergencia das principais forças da UDN, PSD e PR.

REUNIÃO DA UDN

Da maior importancia foi a reunião de ontem da Comissão Executiva da UDN.

O presidente Prado Kelly fez demorada exposição aos seus companheiros das entrevistas que manteve com os governadores Milton Campos e Otavio Mangabeira.

A seguir, os dirigentes udenistas começaram a debater o problema da sucessão e logo foi posta a questão mineira.

De todos os membros presentes, apenas o representante do Piaui discordou do ponto de vista segundo o qual é a solução mineira a mais indicada e aquela que convem seja adotada pelos partidos que integram o Acordo.

Confirmou, assim, a UDN o mesmo pronunciamento que teve, há tempos, quando, noutra reunião, votaram pelo candidato mineiro quinze representantes, com a divergencia apenas dos delegados do

(Conclui na 8.ª pág.)

Sob Contrôle Militar Ferreo Toda Colombia

Imposta a Mais Rigorosa Censura á Imprensa

BOGOTA', 10 (Por Juan Pablo Uribe, do INS) — Um estado de sitio está mantendo a Republica da Colombia sob férreo controle, depois da descoberta de uma suposta conspiração de elementos liberais para derrubar o govêrno do presidente Mariano Ospina Perez. Estrita censura foi estabelecida sobre todos os

(Conclui na 8.ª pág.)

OS 3 GRANDES REUNIDOS EM PARIS NÃO PERMITIRÃO AS AMEAÇAS À PAZ

Getulio Faz Pilheria Com Nereu Ramos

PORTO ALEGRE, 10 (D. C.) — Revelou o "Diário de Noticias" desta capital, que, interrogado sobre a viabilidade de seu apôio ao sr. Nereu Ramos, respondeu o sr. Getúlio Vargas:

— Dentro do terreno das possibilidades é possivel, como é possivel que eu suba a esta mesa, salte ao solo e dê duas cambalhotas...

DECLARAÇÃO CONJUNTA DE ACHESON, BEVIN E SCHUMAN—MAIS LIBERDADE E COOPERAÇÃO DA ALEMANHA

PARIS, 11 (U. P.) — Urgente — Os chanceleres dos 3 grandes do Ocidente decidiram que jamais permitirão ameaça à paz e à segurança de seus vizinhos por parte de nação alguma. Acheson, Bevin e Schuman expediram essa declaração nas primeiras horas de hoje.

A ULTIMA SESSÃO DA CONFERENCIA

PARIS, 10 (U.P.) — Os ministros das Relações Exteriores dos Estados Unidos, Grã-Bretanha e França iniciaram; às 22,40 horas (hora desta capital) mais uma sessão, a qual talvez seja a última da conferência de dois que vêm realizando aqui.

DARÃO MAIS LIBERDADE A ALEMANHA

PARIS, 10 (Por Kingsbury Smith do International News Service) — Fontes autorizadas revelaram hoje que o secretario de Estado dos EE. UU. sr. Dean Acheson, propôs uma revisão transcendental do Estatuto de Ocupação da Alemanha Ocidental, a fim de dar maior independencia politica e prestigio a jovem Republica de Bonn. Informa-se que Acheson expôs o seu plano aos ministros do Exterior da Grã-Bretanha e França, com quem tem estado conferenciando em Paris. Um dos participantes nestas conversações de carater decreto, declarou ao INS que Acheson fez notar aos ministros do Exterior da Grã-Bretanha e França, srs. Ernest Bevin e Robert Schuman, que é preciso tomar em consideração os aspectos psicológicos do problema alemão, especialmente em vista dos esforços

(Conclui na 2.ª pág.)

OSTIA ANTICA, Italia — O principe Gustavo, da Suécia, tira os oculos para olhar de perto um busto de marmore descoberto nas escavações realizadas neste antigo porto romano. O principe acha-se em viagem de férias na Italia e aproveita o tempo em assuntos arqueológicos, de que é um estudioso. (Foto UP-ACME-D.C., via aérea).

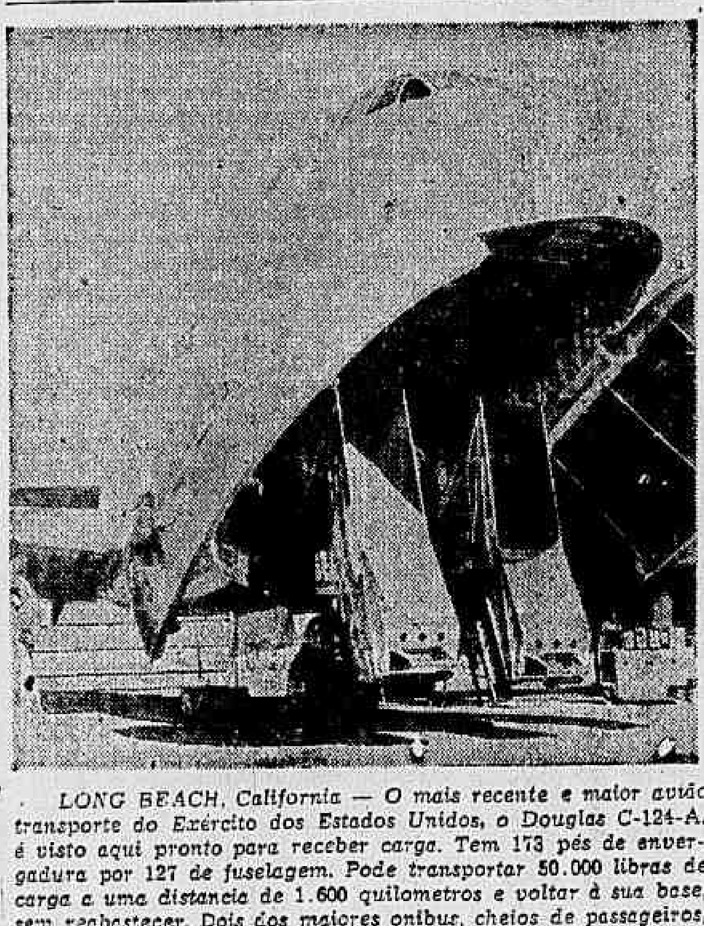

LONG BEACH, California — O mais recente e maior avião transporte do Exército dos Estados Unidos, o Douglas C-124-A, é visto aqui pronto para receber carga. Tem 173 pés de envergadura por 127 de fuselagem. Pode transportar 50.000 libras de carga a uma distancia de 1.600 quilometros e voltar à sua base, sem reabastecer. Dois dos maiores onibus, cheios de passageiros, podem ser transportados por esse gigante, com a maior facilidade. (Foto UP-ACME-D.C., via aérea).

A RUSSIA FAZ AMEAÇAS COM SUA BOMBA ATÔMICA PERANTE A ONU

Terá Tantas Bombas Quantas Necessarias, Diz Vishinsky — Animados Debates Sobre Deslocamentos de Populações

LAKE SUCCESS, 10 (De Bruce Munn, correspondente da United Press) — O ministro das Relações Exteriores da União Soviética, Andrei Vishinsky advertiu as Nações Unidas que, se houver necessidade, a Russia "terá tantas bombas atomicas quantas forem necessarias — nem mais uma nem menos uma."

Palavras Vagas Em Tom Ameaçador

Vishinsky, cujas declarações, segundo os observadores foram deliberadamente vagas, deixando dúvidas sobre se a União Soviética conseguiu acumular um estoque de bombas atômicas, declarou ante a Comissão Politica Especial: "Nós, na União Soviética, estamos utilizando a energia atômica não para fazer bombas atômicas, mas sim para fins pacificos. Entretanto, se desgraçadamente houver necessidade, a União Soviética terá tantas bombas atômicas quantas forem necessárias — nem mais uma nem menos uma".

O chanceler soviético criticou as declarações feitas pelo presidente Truman em abril passado, segundo as quais os

Vishinsky

Estados Unidos não vacilariam em utilizar a bomba atômica, se fosse necessário, acrescentando que tais declarações conde-

(Conclui na 2.ª pág.)

DA BANCADA DE IMPRENSA

NÃO SE FALA MAIS NISSO

Pelo cronista parlamentar do D. C.

Para o sr. Café Filho, o parlamentarismo não é apenas — talvez não seja tanto — uma convicção arraigada, como no caso do sr. Raul Pilla: é, antes de tudo, a solução naturalmente indicada para o seu caso pessoal. Aprovem a emenda, e a vida estará para o sr. Café Filho. Imagine-se quanta "alteração" não dariam os "shows" do sr. Café Filho — um "show" como o de ontem, por exemplo — sob o regime do governo de gabinete! O sr. Café interpelando, o sr. Café propondo votos de desconfiança, o sr. Café a tentar a derrubada do gabinete e talvez com êxito, por que não? Para isso não lhe faltam os dotes e talentos necessários, como ainda ontem evidenciou, proferindo admiravelmente o seu discurso de intrigas politicas habilmente urdidas, do ponto de vista dramático.

O DISCURSO DE CADA UM

Por aí se vê que o sr. Café Filho utilizou a discussão da emenda como trampolim para o seu habitual discurso de previsão de golpes. Dizemos "o seu habitual discurso", porque, na verdade, cada orador tem o seu e o repete pela vida em fora. Foi o que aprendemos, ainda no tempo da Primeira República, em lição do sr. José Bonifácio, o pai, o embaixador, que, tendo sido advertido por um amigo de não ter sido tão feliz como de costume, em certo discurso, retrucou imediatamente:

— E' o mesmo que venho fazendo, desde o Colégio Abilio. Como queres que se conserve em bom estado?

A observação do embaixador José Bonifácio pode ser universalizada. Cada orador faz "o seu" discurso, cada poeta "o seu" poema, cada jornalista "o seu" artigo, cada romancista "o seu" romance. Variam um pouco as circunstâncias, mas no fundo, tudo bem examinado, vai-se ver, é a mesma coisa.

Mas, voltando ao sr. Café Filho, não discutiremos com o representante do Rio Grande do Norte a emenda parlamentarista, escrevendo contra êle "a nossa" crônica presidencialista, uma vez que o proprio sr. Café Filho não discutiu a questão. Ficaremos pela politica, tal como o próprio orador, para objetar à sua tática, pouco recomendavel, a nosso ver.

Que pretende o sr. Café Filho? Que se resolva o problema da sucessão, por uma solução harmônica entre os grandes partidos. Nêsse particular, a opinião que exprimiu é a de todo mundo. Entretanto, como procede para dar o seu concurso à solução desejada? Afirma que tudo quanto se está fazendo é farsa. Que o presidente não quer, mesmo, que se resolva, pois o que se prepara é o golpe, à antiga moda getuliana. E por aí vai o sr. Café Filho, interpretando os fatos e as atitudes, no empenho de demonstrar sua tese — de que o presidente quer um candidato com o qual possa fazer o que Vargas não pôde fazer com êle: recolher a candidatura, no momento oportuno, como se fôsse um simples papagaio.

Ora muito bem. Vamos admitir que êsse diagnóstico das intenções esteja certo, para o efeito de perguntar ao sr. Café Filho se um discurso como o que êle ontem fez atrapalharia ou ajudaria a execução de tais supostos planos. São as denúncias dêsse gênero que exercem a função de preparar os espiritos para receber sem surpresa os atentados contra o regime. Quer-nos parecer que a verdadeira posição democrática exige que não se admita, nem de longe, nem por hipótese, nem brincando, a possibilidade de um golpe. E' assunto encerrado e não se fala mais nisso. Vamos tratar de escolher o candidato e acabou-se.

"INVITATION À LA VALSE"

Cada vez que o sr. Café Filho faz suas análises e previsões, não nos podemos furtar — sem embargo da grande estima pessoal e do apreço que merece o orador — não nos podemos furtar à impressão de ouvir êste pedido: "Um golpe! um golpezinho, pelo amor de Deus! Não que eu goste, mas para mostrar a êsses crédulos como sei ver e adivinhar as coisas. Seria formidavel, se tudo isso que estou dizendo acabasse por acontecer."

Desta vez, não contente com isso, acenou para o presidente Dutra com a reeleição decorativa, caso a emenda Pilla seja aprovada. Nosso presidencialismo estaria francamente assustado, se o presidente Dutra não inspirasse inteira confiança à nação. Podemos estar tranquilos, que apesar das provocações, insinuações, quase diriamos — convites — do sr. Café Filho nos seus momentos de dramatização, o presidente, íntegro e desambicioso, saberá, mais uma vez, cumprir e respeitar a Constituição, sua palavra e seu dever.

O DITO POR NAO DITO

Devemos escusas ao sr. Diniz Gonçalves e aos leitores: o comentário ontem feito ao projeto do deputado republicano, teoricamente certo, não tinha aplicação à hipótese. O sr. Diniz Gonçalves absolutamente não propôs uma delegação de atribuições. Seu projeto não autoriza o Executivo a legislar: autoriza-o a nomear uma Comissão encarregada de redigir um anteprojeto, a ser encaminhado ao Congresso por mensagem, e discutido, modificado, emendado, substituido como qualquer outro. Assim sendo, como verificamos pela leitura do projeto no Diário do Congresso, cumpre-nos retificar o juizo ontem emitido, que se baseava em falso pressuposto. O projeto do sr. Diniz Gonçalves é perfeitamente constitucional, criterioso e correto. A culpa é do cronista, se, por desatenção, interrupção ou qualquer outro motivo, compreendeu mal. Onde ontem se leu que é inconstitucional e não deve ter andamento o projeto, leia-se, pois, exatamente o contrário.

SENADO

Creditos e Vetos Votados Por Atacado

O Senado realizou, ontem, duas sessões, uma à tarde e outra à noite.

Tanto na primeira como na segunda, os trabalhos se resumiram à votação das materias constantes da pauta da Ordem do Dia.

Na sessão vespertina, foram aprovados os seguintes projetos de lei da Camara: autorizando a abertura, ao Poder Judiciario, do credito suplementar para pagamento de despesas de ajuda de custo, diarias e substituições; criando cargos isolados, de provimento efetivo, no Quadro Permanente do Ministério da Guerra; abrindo, no Ministério da Justiça, o credito especial de Cr$ 3.900.000,00 para auxilio ao Instituto de Menores de Pelotas, no Rio Grande do Sul.

O sr. Melo Viana, PSD mineiro, foi à tribuna para enviar emendas ao Orçamento, e o sr. Kerginaldo Cavalcanti, PSP do Rio Grande do Norte, leu um discurso, justificando o voto dado na sessão anterior, a um veto do prefeito do Distrito Federal.

Na sessão noturna, foram votados os vetos do prefeito Mendes de Morais, opostos aos projetos de lei da Camara Municipal, regulamentando, explicitamente, no que respeita à responsabilidade dos funcionarios do Distrito Federal, o artigo 194, da Constituição, e, implicitamente, o artigo 39 da Lei Organica; estabelecendo ampliações de zonas industriais já delimitadas.

Ambos os vetos haviam recebido pareceres favoraveis na Comissão de Constituição e Justiça.

CAMARA

PREVÊ GOLPES E REVOLUÇÕES O DEPUTADO CAFÉ FILHO

Acha Que, Se Continuarmos No Presidencialismo, Nosso Fim Será Uma Tragica Guerra Civil—Projeto Restabelecendo os Jogos de Azar

A sessão de ontem, na Camara dos Deputados, foi uma das mais movimentadas da semana. Entre outras proposições, foi apresentada uma criando o Departamento Federal de Turismo e restabelecendo o jôgo de azar nas estações denominadas turisticas. Houve, apenas, três votações, sendo a primeira de um requerimento do sr. Raul Pilla, solicitando a retirada da Ordem do Dia da emenda parlamentarista, até o dia 14 do mês em curso, e a segunda do projeto de lei perdoando a divida dos pecuaristas com o Banco do Brasil em cinquenta por cento, sendo a proposição enviada à redação final e a terceira prorrogando uma licença por motivos de saúde.

Levantou o sr. Rui Almeida, já nos últimos minutos da sessão, uma questão de ordem referente ao funcionamento do legislativo federal no periodo de 31 de dezembro de 1950 até 15 de março de 1951. Declarou aquele representante que, de acôrdo com a Constituição, o término do mandato dos deputados ocorre com o do presidente da República, ficando portanto a Camara sem funcionar até 15 de março, quando os novos representantes serão empossados. Acha o sr. Rui Almeida que o legislador não foi bastante sabio, pois, durante este interregno, como podera o novo presidente convocar o Congresso, para pedir autorização no sentido de tomar medidas como estado de sitio, declaração de guerra, etc.? Esta a questão de ordem do representante carioca, a qual, segundo o que decidiu a Mesa, será enviada à Comissão de Justiça.

OS PRIMEIROS FATOS DA SESSAO

O primeiro orador da sessão foi o sr. Negreiros Falcão, que fez dois desmentidos de uma só vez. O primeiro quanto à noticia de que teria sido sua a iniciativa da convocação extraordinaria do Congresso e, a segunda, quanto à apresentação de um projeto autorizando o pagamento da diferença dos subsidios atrasados, em face do aumento votado no ano passado. Declarou não ser contra a convocação, afirmando porém que não foi sua a iniciativa da mesma, embora seja um direito limpamente constitucional de cada um. Sobre o projeto tratando do pagamento dos atrasados, acentuou jamais ter pensado em semelhante heresia. Trata-se — disse — de uma exploração para pintar o Congresso com côres menos simpaticas.

Depois falou o sr. Jonas Correia, apresentando o projeto de organização do turismo nacional. A proposição do deputado ademarista estatui a obrigatoriedade da exposição e circulação de material turistico, estabelece a proteção do interesse turistico nacional, auxilia os Estados no intuito de melhorar suas estancias, fomentando o turismo interno e extero e, entre outras disposições, restabelece o jôgo de azar. O artigo 11 do projeto, que trata da medida, está assim redigido:

"Art. 11 — Nas estações turisticas, o Poder Executivo local poderá fazer concessões para a exploração de estabelecimentos de cassinos, como atrativo turistico, com jogos de azar".

FATOS MIUDOS

Vieram, depois, os oradores de dez e quinze minutos. Primeiro falou o sr. Vivaldo Lima, que momentos depois voltou à carga, tratando da geografia amazonense e da valorização economica do Vale. Em seguida registraram-se varias intervenções pela ordem, para apresentação de projetos e requerimentos de informações, ocupando depois a tribuna o deputado Crepory Franco, que protestou contra a politica de supervalorização dos grandes Estados em detrimento dos pequenos, ou seja dos Estados do Nordeste.

Até a Ordem do Dia, falaram ainda os srs. Jonas Correia, este pedindo a transcrição de um artigo do deputado Wellington Brandão, sobre o sr. Flores da Cunha, intitulado "O Ultimo Gaucho", Calado Godoy, solicitando a inclusão no avulso das votações de um projeto dando preferencia aos servidores dispensados em 1937, para preenchimento de vagas que ocorram na Secretaria da Camara e finalmente Flores da Cunha, agradecendo a homenagem da transcrição do artigo sobre a sua pessoa.

Disse ter sido um ato de generosidade que o comoveu. E terminou declarando desejar dedicar os ultimos anos de vida ao serviço de sua patria, dando tudo o que reclama o seu amor pelo Brasil.

O SR. CAFE' FILHO VÊ REVOLUÇÃO NO HORIZONTE

A pretexto da discussão da emenda parlamentarista, o sr Café Filho, o unico deputado que na tarde de ontem falou sobre a materia, passou em revista a atual situação brasileira, apresentando à Nação o que chamou a "mascarada politica". Acha o representante potiguar que estamos em franco carnaval politico embora sem pandeiros nem cuicas, havendo muita gente a querer passar pelo que não é. Disse estarmos caminhando para uma terrivel guerra civil, se os partidos politicos não encontrarem uma solução para o problema sucessorio. Afora isso — falou — há somente uma saida: o parlamentarismo, regime proposto na emenda em discussão. Da forma em que tudo vai, com o presidente intervindo no problema da escolha de seu sucessor, os partidos revelando-se incapazes de resolvê-lo, não poderá haver outro remedio — disse o sr. Café Filho, provocando um aparte do deputado Tristão da Cunha que responsabilizou o regime por todos os males apontados pelo orador.

Houve porém um contra-aparte do deputado Eduardo Duvivier, o qual opinou não estar o mal na prática do presidencialismo, mas sim na organização dos Partidos. E apontou como ideal a organização dos partidos nos Estados Unidos, onde os mesmos não são propriedade de meia-dúzia de individuos.

Continuando o seu discurso, estendeu-se o sr. Café Filho sobre o caráter oculto dos movimentos do presidente da Republica, e a ameaça que significa, para os seus planos, uma candidatura como a do sr. Valter Jobim, ou do brigadeiro Eduardo Gomes. Ameaça no sentido de ser uma garantia de haver eleição. Concluindo, mostrou as vantagens do parlamentarismo, sobre o presidencialismo, que já deu ao Brasil três revoluções e um golpe de Estado. Conclamou o país à experiência do parlamentarismo pois acha que, se continua o presidencialismo, marchamos para a mais trágica das revoluções.

OS ULTIMOS MOMENTOS DA SESSAO

Aprovado o requerimento do sr. Raul Pila, solicitando adiamento até o dia 14 do mês em curso da discussão da emenda parlamentarista, e votado o projeto dos pecuaristas, foram encerradas as discussões especiais e anunciada a Explicação Pessoal. Primeiro falou o sr Campos Vergal e depois o deputado Rui Almeida aquele tratando das ocorrências da ABI anteontem, e o segundo encaminhando a sua questão de ordem sobre o funcionamento da Camara entre 30 de dezembro de 1950 e 15 de março de 1951.

TRABALHO NAS COMISSÕES

EMPRÉSTIMO À CANTAREIRA

Ligação Rio-Niteroi — Mudança da Capital — Como Decorreram as Sessões

Na reunião de ontem da Comissão de Constituição e Justiça, do Senado Federal, foi aprovada a opinião do sr. Atilio Vivacqua favoravel, do ponto de vista constitucional, ao projeto que autoriza o Poder Executivo a dar garantia ao Tesouro Nacional a uma operação de crédito entre o Banco do Brasil e a Companhia Cantareira Viação Fluminense. O emprestimo solicitado pela companhia é de 50 milhões de cruzeiros.

Em seu minucioso parecer sobre o projeto que autoriza o Poder Executivo a dar concessão da construção e exploração de um tunel submarino que ligue Rio a Niterói, o sr. Artur Santos encareceu a necessidade de tal obra.

O projeto, em seu art. 1.º, dava concessão ao engenheiro Mario Paranhos.

Contrario a tal preferência, o senador paranaense propôs emenda mandando que fosse aberta concorrencia publica para a aludida construção e exploração do tunel em questão. A Comissão acatou o parecer do relator.

A Russia Faz Ameaças Com Sua . . . .

(Conclusão da 1ª. pág.)

havam ao fracasso as esperanças de um acôrdo entre as seis potências para a regulamentação internacional da energia atômica.

As declarações de Vishinsky de que "teremos as bombas de que necessitarmos, nem mais uma nem menos uma", são interpretadas pelos observadores como um esfôrço por parte do chanceler soviético de convencer ao mundo de que é certa a declaração do Kremlin de que a Russia possui a bomba atômica desde 1947 e que os russos já deixaram de fabricar essa arma.

Vishinsky disse que "atualmente estamos removendo montanhas, regando desertos, abrindo passagem através das selvas, propagando a vida a prosperidade a paz e a felicidade em lugares não pisados pelo pé humano durante milhares de anos. Estamos fazendo isso e não vemos razão por que dar conta disso a um organismo de regulamentação internacional. Estes cavalheiros (da Comissão de Energia Atômica da ONU) querem destruir tudo isso".

Vishinsky expressou certo apôio ao plano para que a proibição do emprêgo de armas atômicas fosse estipulada em tratado, do mesmo modo como se fez a respeito dos gases venenosos. Em essência, êsse é o plano proposto pela India, segundo o qual o problema da energia atômica seria colocado nas mãos da Comissão de Direito Internacional da ONU, a fim de que a mesma preparasse o tratado.

Assinalou que "a regulamentação da energia atômica é muito mais, por exemplo, que o emprego de gases em caso de guerra. Há um tratado contra o emprego de gases venenosos. Por que não se pode fazer a mesma coisa com a energia atomica? A realidade é que não ha muitas fontes de materias primas atomicas. Por conseguinte, seu controle é simples. Não se pode fabricar uma bomba atomica num patio. São necessarias enormes fabricas e muito complicadas. A realidade é que se pode conseguir a regulamentação da energia atomica e a proibição de seu uso na guerra muito mais facilmente que o de qualquer outra arma".

Vishinsky disse que o plano norte-americano "se baseia apenas em considerações politicas. De acordo com esse plano, tomariamos esta nova força da natureza e a colocariamos em mãos de um organismo de controle que, por sua vez estaria dominado pelos monopolios norte-americanos. Tio Sam não daria a minima parte de seu monopolio a ninguem. Isso equivale a estabelecer o super-trust americano, que eles procuram criar sob o manto da ONU".

Insistiu em que a União Soviética está disposta a cooperar pacificamente com todas as nações do mundo, porem, acrescentou, os chefes de Estado-Maior norte-americanos "discutiram, durante semanas sobre como matar mais gente e destruir mais cidades com bombas atomicas".

DESLOCAMENTO DE POPULAÇOES

LAKE SUCCESS, 10 — (United Press) — O problema dos refugiados e das pessoas deslocadas deu motivo a novos duelos verbais na Comissão Social, Cultural e Humanitaria da ONU.

O embaixador sovietico nos Estados Unidos, Alexander Panyushkin, voltou a apresentar a questão das acusações formuladas ontem pelo chileno Carlos Valenzuela de que as crianças espanholas refugiadas na Russia viviam em pessimas condições. O embaixador russo repeliu tais acusações e leu uma carta que, disse, foi dirigida por um grupo de crianças espanholas refugiadas ao "querido e amado Josef Vissarionovich (Stalin)", na qual expressam sua eterna gratidão a Stalin "por haver tornado possivel que recebessem educação na Russia".

Valenzuela disse que as declarações dessa carta não estavam de acordo com o que ele viu em Moscou, quando ocupou um cargo diplomatico naquela capital. Posteriormente, o delegado chileno acusou a União Sovietica de haver enviado cidadãos alemães que residiam nos paises balticos para prestar serviços no exercito nazista durante os anos de 1939, 1940 e 1941.

O debate adquiriu grande intensidade depois que o diretor geral da Organização Internacional de Refugiados, J. Donald Kingsey, declarou que a Organização não obrigará as pessoas que estão sob seus cuidados a regressarem aos seus paises se não desejam fazê-lo.

O blóco sovietico disse que os Estados Unidos, Grã Bretanha e França se opõem ao regresso das pessoas deslocadas aos seus paises de origem porque desejam utilizá-las como mão de obra barata.

No curso do debate, suscitou-se uma violenta troca de palavras entre Panyushkin e o iugoslavo Vladimir Debijer.

Panyushkin referiu-se ao delegado iugoslavo como um "representante da camarilha de Tito", ao que Debijer respondeu dizendo que a Iugoslavia se sentia orgulhosa de Tito, o libertador de sua patria.

Referindo-se à nomeação do marechal sovietico, Rokossovsky, para o cargo de ministro da Defesa da Polonia, Debijer disse que "o nosso Tito é um verdadeiro marechal, e, se a União Sovietica se oferecesse para nos enviar um marechal para dirigir os nossos assuntos — como o fez com a Polonia, — a nossa resposta seria "Não, muito obrigado".

APROVADA A ITALIA

LAKE SUCCESS, 10 (U. P.) — O Comitê Politico das Nações Unidas aprovou, por 48 contra 7 votos e 4 abstenções, que a Italia seja a potencia administradora da Somalia.

O blóco sovietico e Etiopia foram as unicas nações que votaram contra a proposta que coloca a Somalia sob fideicomisso das Nações Unidas, tendo a Italia na administração.

A Libéria, Nova Zelandia, Paquistão e Suecia, abstiveram-se.

Foi criado um Conselho Assessor que terá séde em Mogadiscio. Estados membros do Conselho Assessor, embora não membros do Conselho de Fideicomissos, serão convidados a participar em debates que este realize na Somalia.

Sebastião França dos Anjos
E
J. Guilherme de Aragão
ADVOGADOS
Avenida Beira Mar, 406
11.º and. — 1.105
Telefone 32-6002

ASSEMBLÉIA FLUMINENSE

Sessão Solene Em Homenagem a Rui Barbosa

AUTORIDADES PRESENTES — OS ORADORES — VOTO CONTRA O TOTALITARISMO

Conforme estava programado, a Assembléia realizou, ontem, uma sessão solene especial em homenagem ao primeiro centenario do nascimento de Rui Barbosa. A sessão contou com a presença de numerosas autoridades, entre elas, o governador Edmundo de Macedo Soares e Silva, o vice-governador João Guimarães, o prefeito de Niteroi, sr. Rocha Werneck, o bispo d. José da Mata, o sr. Gastão de Almeida Graça, procurador geral do Estado, o sr. Braz Felicio Panza, presidente da Ordem dos Advogados do E. do Rio, o sr. Cassio Chaves, representando o presidente da Caixa Economica do E. do Rio, sr. José Pedroso, e ainda os desembargadores, Agenor Rabelo, Ferreira Pinto, presidente do Tribunal Eleitoral, Luiz Paiva, Eduardo Gonçalves. Estiveram tambem presentes todo o secretariado fluminense e vereadores de Niterói, entre estes o sr. Alvaro Caetano, presidente da Camara Municipal.

OS ORADORES

Aberta a sessão, às 15 horas pelo presidente A. de Souza, foi inicialmente aprovado um requerimento do deputado Vasconcelos Torres pretendendo um voto contra o totalitarismo de qualquer matiz. Em seguida, o presidente proferiu rapidas palavras dizendo do objetivo da reunião solene, passando a cede-la logo depois aos oradores inscritos.

Falou em primeiro lugar o sr. Bezerra de Menezes, representante do PR, seguido dos srs. Pereira Rebel, pelo PSD Sebastião de Melo, pelo PTB e Saramago Pinheiro em nome da UDN.

Concluidos os discursos, que versaram todos sobre a personalidade de Rui Barbosa e depois de decorridas cerca de três horas, foi a sessão encerrada, sendo o governador Macedo Soares acompanhado até o saguão da Assembléia por uma comissão de deputados especialmente designada.

Quem Não Anuncia Se Esconde

Congratulações da Assembléia á Autarquia

UM TELEGRAMA DO LEGISLATIVO PARAENSE AO PRESIDENTE DOS BANCARIOS

O dr. Aderbal Novais, presidente do Instituto dos Bancários, recebeu do sr. Teixeira Gueiros, presidente da Assembléia Legislativa do Estado do Pará, a propósito da construção de um conjunto residencial para os bancários de Belém, o seguinte telegrama:

"Tenho honra levar conhecimento vossência Assembléia Legislativa dêste Estado aprovou proposição de congratulações pela instalação primeiro conjunto residencial dessa autarquia neste estado.

Atenciosas saudações A. Teixeira Gueiros — presidente.

Os 3 Grandes Reunidos Em Paris Não

(Conclusão da 1ª. pág.)

da Russia para atrair esta nação.

Acrescenta-se que Acheson tornou claro que na sua opinião deve-se dar mais liberdade ao povo alemão para que tenha confiança num futuro bascado numa estreita associação com o mundo ocidental.

Sabe-se que Bevin alegou que as concessões ao governo de Bonn não deveriam afetar o Estatuto de Ocupação, que define os podêres que correspondem à Republica de Bonn e os que retêm os Aliados Ocidentais.

Acheson, entretanto, reiterou a sua opinião de que "algo de novo" devia se oferecer a Alemanha Ocidental para reforçar as suas relações com o ocidente.

O nosso informante disse que Acheson deu-lhe a impressão de estar favoravelmente disposto em relação a sua teoria de que o potencial econômico da Alemanha Ocidental deva ser mantido dentro de limites razoaveis, como uma garantia de segurança.

A idéia de que a França assuma a liderança da Europa Ocidental em estreita associação com a Alemanha Ocidental, parece ser agradavel ao sr. Schuman. O International News Service soube que o ministro das Relações Exteriores da França tenciona pronunciar um discurso de grande importancia em Alsacia nos proximos dias, no qual pedirá uma aproximação franco-alemã.

Acredita-se que o discurso terá por fim preparar a opinião publica francesa para receber as novas concessões que serão feitas ao regime de Bonn. Fala-se que os três chanceleres têm tropeçado com algumas dificuldades sobre a questão de proclamar o fim do estado de guerra com a Alemanha. O nosso informante disse: "trata-se de um problema muito complexo e eu ficaria surpreso se este problema fosse resolvido nos proximos dias".

Sabe-se que esta noite os ministros chegaram a um virtual acordo sobre o problema do desmantelamento das fabricas na Republica de Bonn. A natureza exata deste acordo ainda se desconhece, porem calcula-se que se trata de um compromisso entre as posições da Inglaterra e os EE. UU. de um lado e a França de outro.

Enquanto progridem as conversações de Paris, o ocidente deu novos passos destinados a aproximar a Alemanha à familia das nações européias. Um deles foi a decisão do Comitê Permanente da Assembléia do Conselho da Europa, aprovando a admissão como socios da Alemanha Ocidental e o Sarre.

O outro foi a anunciada visita de Acheson a Bonn no proximo domingo. Acredita-se que a visita será um ato simbolico das intenções dos Aliados em aproximar o Ocidente da Republica Alemã.

TINTAS 77
Esmaltes — Oleos — Vernizes
Ferramentas para pintores e todos os artigos para pintura
Não comprem sem consultar a
CASA DAS TINTAS FINAS
Rua Buenos Aires, 77
Fones 23-3132 e 23-3880

Dr. Emygdio F. Simões
MEDICO
Do Hospital do Servidor da Prefeitura
CLINICA GERAL — VIAS URINARIAS — CIRURGIA
Cons.: R. Gen. Caldwell, 310
Tel.: 32-3415
Res. Av. N. S. Fatima 42, apartamento 503
— Telefone: 32-3415 —

AUMENTO DE 50 % EM TODAS AS PENSÕES E APOSENTADORIAS

O Balão Que Caiu no Mar e a Cara Mal Feita

POMPEU DE SOUSA

Da Baía estou de volta. Sôbre a Baía escreverei. De resto, deveria hoje reaparecer escrevendo sôbre ela. Mas aqui encontro um assunto mais em dia, um assunto do dia. E a Baía, a eternidade baiana, bem pode esperar. Esperar até amanhã ou depois.

* * *

Hoje, quero falar-vos da última da censura teatral. Não sei se será realmente a última, tantas e tão frequentes são as da censura teatral.

A de que vos falarei pelo menos se refere a uma peça que hoje se estréia: a peça infantil de Odilo Costa, filho, "O Balão Que Caiu no Mar". Peça deliciosa de poesia e graça que, sob a direção de Graça Melo, a Companhia Dulcina-Odilon vai apresentar logo mais à meia-noite, o que é uma segura indicação do quanto se espera que a peça infantil interesse tambem os adultos.

Pois bem: a peça será representada com uma frase de menos, frase que, de resto, não afeta substancialmente o texto original, mas que faço questão de contar-vos, como sinal que é, como sintoma do mal que atinge, adoenta a nossa censura de teatro e aliás muitas outras coisas neste país. Não vos direi desde já qual seja esta molestia, para que vós, leitores inteligentes, a descubrais por vós mesmos, a diagnostiqueis à simples menção do sintoma.

Por que, afinal, julgais que tenha sido cortada a frase da peça infantil de Odilo Costa, filho? Por ofensiva à moral ou, ao menos, por inconveniente à idade, e, portanto, ao espirito do público particularissimo a que se dirige? Nada disso. Por algo ainda mais grave. Pois o caso é que, à certa altura da peça, acontece um duelo entre o Espadarte e o Balão que caira no mar, este defendendo o reino da pacifica rainha Baleia contra a investida do ferrabraz marinho. E, no diálogo que então se trava, paralelamente ao duelo, o pacato Balão caido no mar tem a temerária ousadia de dizer: "estou do lado da paz".

Horror! Horror! Horror! Vejam só: paz! falar de paz! paz! Comunismo! Comunismo! Aqui-del-Rey! O lapis vermelho do censor cortou com rapidez a palavra horrenda como quem corta uma gangrena. E foi até muito benigno: não cortou a peça inteira.

* * *

Ora, quem fez o dito corte, segundo estou informado, foi um rapaz inteligente: meu amigo Aires de Andrade, critico musical de "O Jornal". Portanto, o mal não será dele, mas do orgão onde êle funciona: a dita censura. Porque está se vendo que o mal que produz tais sintomas só é um: o da burrice. E só pode resultar de uma instrução de ordem geral do orgão censor a que os censores dão cumprimento automático: onde aparecer a palavra paz — lapis vermelho. No mínimo.

Assim, e por isso, o lapis vermelho coloriu a brancura dos originais da peça infantil do poeta católico Odilo Costa, filho.

* * *

Eis aí. Que os comunistas busquem apossar-se desta palavra tão bela e importante, que é "paz" — compreende-se. Esperteza deles. Agora que queiram os outros dar-lhes exclusividade, monopólio sôbre a dita palavra — é que não se pode nem acreditar. Burrice demais dos outros. Mas, quando se trata da censura de teatro — o que seria de não se acreditar é que ela dêsse prova dum grão que fôsse de inteligência.

* * *

Precedentes, aliás, não faltam. Cito um entre tantos, por ser uma antecipação deste, noutro campo. Foi quando a companhia de revistas Dercy Gonçalves anunciou uma revista sob o título: "Cara Mal Feita". A Censura proibiu. Estabeleceu que só com outro título, por exemplo: "Cara Bem Feita". Motivo: o primeiro título só poderia ser alusão ao general Dutra.

Ficou, pois, assentada a jurisprudência da nossa censura teatral: cara mal feita, só pode ser a do sr. general Dutra; e a censura impõe que se ache bem feita a cara presidencial.

* * *

Diante disso... depois disso... não sei como terminar. Como diria mestre Ruy.

O governador Otavio Mangabeira chegou ontem a esta capital, procedente de Salvador. O desembarque do governador baiano foi muito con corrido, comparecendo ao aeroporto o ministro Pereira Lira, representante do presidente da República, os senadores Melo Viana e Pereira Moacir, deputados federais, entre os quais o sr. Pr ado Kelly, presidente da UDN, e altas autoridades

A POLÍTICA

SOLIDARIEDADE DA BANCADA GAÚCHA AO MINISTRO ADROALDO COSTA

O SR. CAIO BATISTA ABAND ONA O PSP — A VIAGEM DO SR. NEREU RAMOS, AO RIO GRANDE DO SUL

PORTO ALEGRE, 10 (D. C.) — A bancada pessedista na Assembléia estadual enviou ao ministro da Justiça o seguinte telegrama:

"A bancada do Partido Social Democrático, com assento na Assembléia Legislativa, no dia em que o ilustre conterrâneo e prestigioso correligionário completa dois anos de proficua atividade à frente do Ministério da Justiça, cumprimenta-o e felicita-o calorosamente pelo invulgar brilhantismo, com que tem desempenhado aquelas relevantes funções. Cordiais saudações. — (a.) Tasso Dutra, Hermes P. de Souza, Américo Godoy Ilba, Nicanor da Luz, Luciano Machado, Moacir Dorneles, Astério de Melo, Albano Volkmer, Ulisses Rodrigues, Francisco M. da Rocha, Candido M. Carrion, Gabriel Obino, Antonio Campani, Jacinto Rosa."

DESLIGA-SE DO PSP O SR. CAIO DIAS BATISTA

S. PAULO, 10 (Asapress) — O sr. Caio Dias Batista, ex-secretario de Viação, dirigiu uma longa carta à direção do PSP, desligando-se do partido e acusando o governo de agremiação totalitária.

A ESTADA DO EMBAIXADOR NORTE-AMERICANO EM FLORIANOPOLIS

FLORIANOPOLIS, 10 (Asapress) — O governador do Estado ofereceu, no Palacio, um banquete em homenagem ao embaixador norte-americano no Brasil e ao vice-presidente da República, aqui chegados ontem a fim de inaugurar o grupo escolar "Presidente Roosevelt", cerimonia que se realizou com a presença de altas autoridades locais e classes cultural e de imprensa da Embaixada dos Estados Unidos. Hoje, os visitantes visitaram diversos estabelecimentos públicos, devendo à tarde regressarem ao Rio de Janeiro.

ADIADA A REUNIAO DA COMISSAO EXECUTIVA DO PSD GAU'CHO

PORTO ALEGRE, 10 (Asapress) — Em virtude de haverem varios membros da Comissão Executiva do PSD gaucho forem ponderado a impossibilidade de estarem nesta capital no proximo dia 12, o general Paim Filho resolveu adiar para o dia 19, a importante reunião daquele orgão dirigente do pessedismo nos pampas.

A VIAGEM DO SR. NEREU RAMOS A PORTO ALEGRE

PORTO ALEGRE, 10 (Asapress) — Chegará, amanhã, a esta capital, o sr. Nereu Ramos, desincumbindo-se da missão que lhe foi atribuida pelo Conselho Nacional do PSD, de promover entendimentos com os partidos visados na solução do problema sucessorio.

Desta vez, o chefe pessedista irá a Santos Reis, a fim de conferenciar com o sr. Getulio Vargas, tendo vindo de Porto Alegre, ontem, o sr. João Neves da Fontoura, que tambem conferenciou com o presidente de honra do PTB.

SEGUIRA' PARA O RIO GRANDE DO SUL O SR. ADEMAR DE BARROS

S. PAULO, 10 (Asapress) — Deverá seguir, ainda esta semana, para o Rio Grande do Sul, a fim de conferenciar com o senador Getulio Vargas, o governador Ademar de Barros.

SERA' CANDIDATO COM OU SEM O APOIO DA UDN

TERESINA, 10 (Asapress) — Está sendo esperdo, hoje, aqui, o deputado federal, Coelho Rodrigues, da bancada federal, da UDN.

Seus amigos e correligionarios preparam-lhe festiva recepção e propalam que o sr. Coelho Rodrigues lançará a sua candidatura ao governo estadual com ou sem o apoio da UDN.

ELEITORADO DA PARAIBA

J. PESSOA, 10 (Asapress) — O Tribunal Regional Eleitoral publica o quadro eleitoral do Estado, com 220.018 eleitores existentes na Paraiba.

Depois da Capital e Campina Grande, é o municipio de Patos, o maior colegio com 9.375 eleitores, seguindo-se Piancó e Pombal.

TELEGRAMAS DE SOLIDARIEDADE

J. PESSOA, 10 (Asapress) — Os universitarios paraibanos, das escolas superiores do Recife, enviaram um telegrama de solidariedade à candidatura do sr. Argemiro de Figueiredo, à sucessão do sr. Osvaldo Trigueiro.

DANTON JOBIM
ADVOGADO
Causas civeis e comerciais
AV. ERASMO BRAGA, 255
4.° andar - sala 404
Das 15 às 18 horas
— Telefone: 42-4956 —

MINIMO DA MAJORAÇÃO: 150 E 300 CRUZEIROS

SÓ NÃO SERÃO AUMENTADOS OS BENEFICIADOS PELO DECRETO-LEI DE DEZEMBRO DO ANO PASSADO

A Comissão de Legislação Social da Camara dos Deputados voltou a examinar, em reunião de ontem, o projeto que majora os proventos de aposentadoria e pensões concedidas pelos Institutos e Caixas de Aposentadoria, que recebeu três emendas na Comissão de Finanças. Foram mantidas as disposições contidas no substitutivo e no parecer do sr. Brigido Tinoco.

O projeto aprovado determina que serão majoradas em 50 por cento as prestações que vencerem posteriormente à data em que o mesmo entrar em vigor.

As aposentadorias até 700 cruzeiros por mês terão o aumento de 50 por cento, destacando-se, porem, que esta majoração não poderá ser inferior a 300 cruzeiros. De 701 cruzeiros em diante, vigorará o mesmo aumento de 50 por cento, não podendo no entanto ser inferior a 400 cruzeiros.

As pensões receberão o mesmo aumento de 50 por cento, não podendo este ser inferior a 150 cruzeiros.

O artigo 2.° estabelece que a majoração não se aplica as aposentadorias e pensões concedidas de acôrdo com a Lei n. 593, de 24 de dezembro de 1948. O limite máximo de contribuição para os Institutos de Aposentadoria e Pensões, se assim o requererem os beneficiários, serão correspondente a 10 vezes o salário mínimo de maior valor vigorante no país, ficando elevado, nessa proporção, o limite máximo dos beneficios a conceder, obedecendo-se coeficientes em vigor.

Homenagem ao Marechal Mascarenhas de Morais

Reina entusiasmo em torno da grande homenagem que será prestada ao marechal Mascarenhas de Morais, no proximo dia 14, às 17 horas, no Clube Militar, por motivo de seu aniversario natalicio.

A Comissão Executiva da homenagem tem recebido numerosas manifestações de aplauso e apoio pela feliz iniciativa dessa demonstração de estima e apreço ao digno comandante da nossa Força Expedicionaria.

E' a seguinte a composição da Comissão Executiva encarregada da organização das homenagens: — Coronel Osvaldo de de Araujo Mota — coronel Armando de Morais Ancora — coronel Ademar de Queiroz — d Silvia de Barros — sr. Joel Silveira — major Aristobolo Codevilha Rocha — sr. Rubem Braga — major Moziul Moreira Lima — major reformado Tacito Caminha — dr Joaquim Xavier da Silveira — capitão Plinio Pitaluga — sr. Osvaldo G. Aranha — capitão Nicolau Seixas — capitão Jose Leite Brasiliano da Costa.

Farão uso da palavra, saudando o homenageado, o coronel Nelson de Melo, pelos oficiais da ativa, o dr. Silva Prado, pelos oficiais da reserva e o sr. Osvaldo G. Aranha, pelos pracinhas. Respondendo discursará o marechal Mascarenhas de Morais.

A Comissão esclarece que estão convidados para esta manifestação de estima ao ex-comandante da Força Expedicionaria Brasileira, todos os seus ex-comandados, admiradores e amigos sem distinção entre oficiais, civis, praças ou reservistas e que não haverá limitações de trajes ou uniformes.

Não serão expedidos convites especiais.

TUBERCULOSE RAIOS X
DR. C. CARVALHO LEITE
Terças, quintas e sábados
— 2 às 5 horas —
DR. PAULO M. TAVARES
Segundas, quartas e sextas
— 2 às 5 horas —
MÉDICOS DO SANATORIO AZEVEDO LIMA
Cons. SENADOR DANTAS, 40, 4.° andar
— Telefone: 42-7209 —

PROTESTOU A ABI CONTRA A INVASÃO DE SUA SÉDE PELA POLICIA ESPECIAL

Espancado Um Membro do Teatro Experimental da ABI Quando Ensaiava Na Biblióteca — Protestaram os Jornalistas da Camara Dos Deputados — Explicações do Chefe de Policia

Esteve reunida ontem, à tarde, a diretoria da Associação Brasileira de Imprensa para examinar a situação criada pelas ocorrencias da noite de quarta-feira, em sua sede social, quando policias especiais invadiram dependencias oficiais e espancaram pessoas presentes.

A A.B.I. dirigiu-se, aproposito desses acontecimentos ao ministro da Justiça, protestando e pedindo providencias a respeito.

Resolveu ainda a A.B.I. divulgar a seguinte nota oficial, destinada a restabelecer a verdade em torno dos episodios da noite de quarta-feira: — "A diretoria da Associação Brasileira de Imprensa esteve reunida para tomar conhecimento das ocorrencias verificadas na noite de quarta-feira, na sede social, por ocasião da festividade da Coroacão da Rainha da Imprensa Popular. A sala fôra cedida, por aluguel, para esse fim, de acordo com as normas em vigor na materia, para reunião anunciada regularmente pela imprensa. Segundo foi apurado pelo depoimento dos funcionarios da A.B.I. presentes na ocasião, poucos minutos após o inicio da reunião na sala da diretoria, cerca das 21 horas, surgiu um incidente no recinto. Houve confusão e a festividade foi interrompida, havendo a pacifica retirada das pessoas presentes, entre elas muitas senhoras e crianças, as quais se dirigiram para os elevadores em demanda do andar terreo. Foi quando, pela imediata chegada à A.B.I. de dois choques da Policia Especial, membros desta irromperam violentamente no edificio, golpeando indistintamente todos os presentes. Em consequencia, varias pessoas ficaram feridas, por golpes. Dependencias privativas da Secretaria e da Tesouraria da A.B.I. foram invadidas pelos policiais, que revolveram gavetas e armarios à procura — segundo alegaram — de armas que não foram encontradas. Tão pronto tomou conhecimento do ocorrido, a diretoria, por alguns de seus membros, adotou providencias para o restabelecimento da normalidade no edificio, o que foi alcançado após a retirada dos agentes policiais. E' de notar-se que na mesma ocasião se realizava em outro pavimento no edificio um grande banquete, com a presença de altas autoridades, oferecido ao sr. Lopo de Carvalho Coelho, subchefe da Casa Civil da Presidencia da Republica, pavimento, aliás, que não foi incomodado pela Policia Especial. Lamentando as ocorrencias acima relatadas, sem precedentes na historia da A.B.I., em cujo recinto se realizam, normalmente, as mais diversas reuniões, sempre numa atmosfera de ordem e respeito, a diretoria dirigiu-se, nesta data ao ministro da Justiça, relatando os fatos e protestando contra a atitude da Policia Especial, por ter invadido, e de forma violenta, varias dependencias da sede social, inclusive a Biblioteca, onde se procedia a um ensaio do Teatro Experimental da A.B.I., e foi espancado um dos seus componentes, sem a menor consideração pelos funcionarios superiores da Casa e sem que a presença da Policia houvesse sido solicitada por quem quer que seja. Rio de Janeiro, 10 de novembro de 1949".

PROTESTO DOS JORNALISTAS CREDENCIADOS NA CAMARA

Alem do protesto da ABI foram endereçados ao chefe de Policia e ao ministro da Justiça os seguintes telegramas dos jornalistas que atuam na Camara dos Deputados:

Ao sr. Chefe de Policia:

Os jornalistas credenciados junto á Camara dos Deputados, conscios de seus deveres de vigilancia democratica nesta hora em que pesa sobre o regime a ameaça das leis de Segurança e Imprensa, vêm perante V. S. protestar contra os lamentaveis acontecimentos ontem na ABI, em que foram vitimados nossos colegas Aristeu Achilles e Mauro Waddington. Pedem outrossim a V. S. que ordene a abertura de rigoroso inquerito, apontando á opinião publica o nome dos responsaveis pelo inominavel atentado ofensivo ás instituições e aos foros da civilização da capital da Republica. Pelo Comité de Imprensa, José Irineu de Souza.

Ao sr. Ministro da Justiça:

(Conclui na 4.ª pág.)

Imperioso o Abastecimento do Mercado Brasileiro Com o Seu Próprio Petróleo

Esclarecida a Posição da Standard Oil Quanto á Exploração do Nosso Petroleo — Aumento de Consumo de Petroleo No Mundo — Um Pouco de Historia — Elevação do Preço do Petroleo Bruto — Somos Um Mercado Que Se Amplia Mais Rapidamente Que o Gigantesco Mercado Norte-Americano

Reportagem de Octavio Thyrso

NOVA YORK, outubro — Porque a Standard Oil deseja explorar o petroleo brasileiro — Tal o que nos disseram as cifras exibidas pelo sr. P. T. Lamonte, no seu "segredo", objeto de fantasiosas especulações, descobriu-se nos nossos olhos por obra e graça do coordenador de mercados da empresa. Poucos minutos gastou o sr. Lamonte contando a sua historia. Porem, não obstante a brevidade do orador, os escassos numeros revelaram mais em menos tempo que as sucintas exposições precedentes. Tal como ha centenas de produtos em um barril de oleo cru, as contas do coordenador estavam repletas de significado. Eram algumas parcelas, apenas, mas registravam e exprimiam o irreprimivel movimento ascendente do progresso.

CONSUMO DE PETROLEO NO MUNDO

Foi uma visão do consumo diario de petroleo, no mundo, que o sr. Lamonte nos proporcionou. Vimos, primeiro, o que se passa nos Estados Unidos: Em 1929 gastavam-se dois milhões e meio de barris, por dia; em 1939 três milhões e trezentos mil; seis milhões em 1949; seis milhões e seiscentos mil barris espera-se diariamente em 1952. No resto do mundo, sem contar a Russia, as esta...

(Continua na 4.ª pág.)

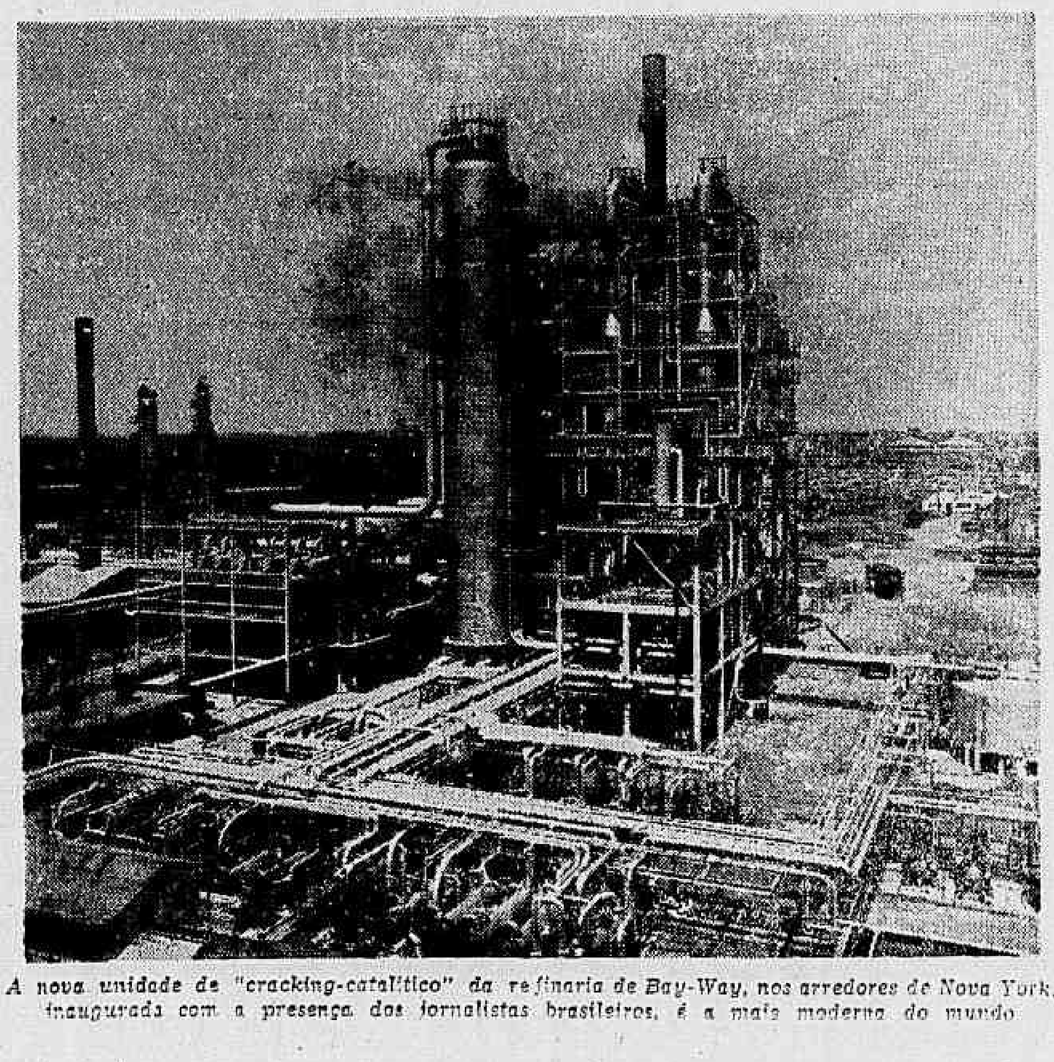

A nova unidade de "cracking-catalitico" da refinaria de Bay-Way, nos arredores de Nova York, inaugurada com a presença dos jornalistas brasileiros, é a mais moderna do mundo

Diario Carioca

S. A. DIARIO CARIOCA

Diretor Presidente: HORACIO DE CARVALHO JUNIOR
Diretor Secretario: DANTON JOBIM
Diretor Gerente: J. B. MARTINS GUIMARAES

Redação e Oficinas — Praça Tiradentes, 77

Telefones: Direção — 22-1785; Secretaria — 42-5571; Redação — 22-3023; Reportagem — 22-1559; Gerencia — 22-3035; Publicidade — 22-3018. Oficinas — 22-6824

NUMERO AVULSO: Cr$ 0,50; aos domingos, Cr$ 0,50
Assinaturas: anual, Cr$ 100,00; semestral, Cr$ 50,00

SUCURSAL EM S. PAULO
Rua Conselheiro Crispiniano, 40-6.º — Tel: 6-4564

ANO XXII — 11—11—1949 — N. 6.557

Banco Economico Nacional S. A.
RUA MEXICO, 45-A —— RIO
Descontos — Cauções — Depositos

A Nossa Opinião

CONGRESSO IMPRODUTIVO

NÃO estaremos revelando nenhum segrêdo se dissermos que o Congresso não se tem desempenhado a contento de sua grave missão. Produto de uma assembléia constituinte, da qual derivou por efeito de disposição da Carta de 1946, tem essa primeira legislatura a pesar-lhe sobre os ombros o encargo de dar ao país as leis complementares, ou seja, aquele conjunto de leis ordinárias de uma indole especial, por via das quais os textos constitucionais se completam e se tornam plenamente executáveis.

Não faltaram vozes autorizadas, assim na imprensa como no próprio Parlamento, a gizarem a importância da tarefa e a urgência com que devia ser cumprida. Dispositivos da nossa lei maior, e não poucos, continuam inertes no seio dela, por falta da complementação exigida. Todavia o tempo decorre, as sessões legislativas se prorrogam, via de regra, sem que a Nação seja dotada de um sistema de leis orgânicas compatível com as normas constitucionais. Regemo-nos ainda, em tantas e tantas matérias, pela copiosa messe de decretos-leis do regime de 1937, como se pudessemos ignorar a existência de uma Constituição, velha de mais de três anos.

E para onde vai o esfôrço que o Congresso desenvolve e no qual é consumido o ano inteiro, de fio a pavio?

Uma estatística já foi levantada e a ela se referiu o ministro Filadelfo Azevedo, em conferência recente: "de toda a safra de leis votadas até agora, em três anos, mais de 80 % corporificam medidas de interesse eleitoral dos representantes e de favores ao funcionalismo!"

Uma das razões em que se fundara o sr. Getúlio Vargas para a implantação do govêrno autoritário, em 1937, foi a de que o Congresso havia falhado à sua missão, porquanto não haveria votado as leis previstas na Constituição de 1934, imprescindíveis ao funcionamento da mesma. Lembrando a ocorrência dêsse argumento básico do manifesto do Estado Novo, externou o deputado Afonso Arinos, em trabalho recente, o receio de que a esterilidade do Congresso, em tal assunto, pudesse ser invocada como pretexto para alguma nova investida contra a estabilidade da ordem legal. Ninguem negará razão ao sr. Afonso Arinos. Urge que os representantes do povo, incumbidos de dar aos seus mandatários as leis que as condições atuais do país reclamam, pensem mais no interesse do Brasil do que no da sua clientela.

Uma existe, entre todas essas leis, cuja necessidade é gritante. E' a lei eleitoral. Servimo-nos, no último pleito, de uma lei promulgada na ditadura Linhares e que, embora com alguns remendos e calafetos que lhe foram aplicados, depois, veio a tornar-se obsoleta e imprestável, em virtude das inúmeras falhas reveladas na prática, de que a jurisprudência dos tribunais especializados constitui vasto repertório.

Já há quase três anos teve início no Senado o curso de um novo projeto, o qual, depois de permanecer dois anos naquela casa, encontra-se há nove meses fazendo a sua trajetória na Camara, onde já recebeu várias emendas. Emendado, terá de retornar à Camara de origem, como é do mecanismo do nosso sistema bicameral.

Ora, tendo-se em conta o pouco tempo que ainda resta para o término da sessão de 1949, ainda com a prorrogação que acaba de ser resolvida, e o acúmulo de projetos que reclamam votação, é para temer que se não ultime, ainda neste ano legislativo, a confecção do novo estatuto.

Mandará a Camara ao Senado a redação final a tempo de ser apreciada por este?

Remeterá o Senado o seu exame no curso do período adicional?

Ninguem sabe. O que sabemos é que uma grave situação será criada, se a nova lei não vier.

Concluindo o relatório que apresentou, asseverou o Tribunal Superior Eleitoral, depois de demorado estudo do assunto, que, se essa lei não for promulgada na presente sessão legislativa, "a Justiça Eleitoral não estará em condições de assegurar a regularidade das eleições que se deverão processar no próximo ano, em todo o país.".

Meditem os congressistas nessas graves palavras.

Banco Economico Nacional S. A.
RUA MEXICO, 45-A —— RIO
Descontos — Cauções — Depositos

O QUE SE DIZ:

...QUE o tabelião Mozart Lago, a mais recente aquisição da "caixinha" do PSP, está informando aos amigos que já adquiriu um andar na Cinelandia, com luxuosas instalações, serviço de alto-falante completo para cobrir da Galeria Cruzeiro à Praça Paris, para os serviços eleitorais do "presidente" Ademar...

●

...QUE o senador Artur Santos (UDN, Paraná) e o deputado Juraci Magalhães (UDN, Baía) foram os mais vibrantes defensores da continuação do acordo interpartidario durante a reunião de ontem da UDN...

●

...QUE Ademar já gastou 500 contos em sua propaganda eleitoral na Baía, dos quais 100 só para a chegada dos despojos de Rui: em cartazes, faixas, etc....

●

...QUE o presidente do partido de Ademar na Baía é um tipo de rua, chamado Lulu Torres...

A Colombia Na Ordem do Dia

OS acontecimentos politicos da Colombia encerram oportunos ensinamentos. A campanha sucessoria agitou o país, desencadeando verdadeira luta armada entre liberais e conservadores. Numerosas mortes ocorreram em virtude dos conflitos partidarios. E, finalmente, antes da realização do pleito o presidente dissolveu o Congresso.

A medida significa verdadeiro golpe de Estado, cujas consequencias ainda não se podem prevêr. Parece certo, porem, que a situação se agravará, com perigosa ameaça á ordem material.

A Colombia vem atravessando seria crise economica e social. Apesar da alta do café, seu principal produto de exportação, são grandes as suas dificuldades internas, onde se acentua o terrivel desequilibrio entre preços e salarios. A alta do custo da vida intranquiliza toda a coletividade, não faltando, nesse ambiente de apreensões, a ação perturbadora da demagogia e do extremismo.

Os brasileiros devem prestar cuidadosa atenção aos acontecimentos daquele país nesta fase pre-eleitoral que atravessamos. O panorama politico financeiro, social e economico da Republica vizinha não é identico, mas tem algo de semelhante ao nosso. Convem, portanto, ter muito juizo, como aconselha o sr. Otavio Mangabeira.

Concurso Para Médicos da P. D. F.

Por determinação do prefeito, o secretario geral de Administração, em ato assinado ontem, revogou a Instrução Especial n. 7 de 11 de outubro de 1949 e baixou novas normas regulando o concurso de titulos para provimento efetivo, na classe inicial da carreira de medico, medicos interinos, extranumerarios ou que exerçam outras quaisquer funções na Prefeitura do Distrito Federal.

A portaria que é longa, será publicada no "Diario Oficial" Seção II, de hoje.

O Conselho Nacional de Economia

O Senado aprovou o projeto de lei criando o Conselho Nacional de Economia, orgão previsto na Constituição. Como no Monroe foram feitas modificações na proposição votada pela Camara a materia voltará ao Palacio Tiradentes, para apreciação final. Só depois subirá á sanção presidencial.

Isso significa que na atual legislatura não será constituido o C. N. E.. Se a politica o permitir, em 1950 teremos o Conselho em funcionamento. A epoca não será favoravel ao desenvolvimento de suas atividades. Fim de Governo, campanha sucessoria, agitações partidarias, demagogia ululante enfim, o clima do proximo ano não se nos afigura propicio ao trabalho sereno e construtivo que deve caber ao Conselho Nacional de Economia na vida administrativa do país.

Mas, de qualquer forma, ele poderá se organizar tecnicamente para o exercicio de suas altas funções constitucionais e, em 1951, estará em condições de indicar as linhas gerais de uma politica economica para o Brasil, coordenando as repartições oficiais e as classes produtores e trabalhistas de modo a unificar todos os esforços da nação para a campanha da criação de riquezas a fim de combater o pauperismo do país.

Se for constituido de homens dignos e capazes, o C. N. E. poderá prestar ao Brasil relevantes serviços, ajudando o governo a solucionar os graves problemas nacionais.

MAURICIO DE MEDEIROS — O Presidente e o Funcionalismo

(EXCLUSIVIDADE PARA D.C.)

Há dias este jornal tratou do problema referente ao "Presidente e o Funcionalismo" para aludir a uma relotação que teria havido nos quadros de funcionários de cada repartição pública e não estaria sendo obedecido pelos respectivos chefes. Daí o proposito do presidente ao sustar nomeações para cargos iniciais, salvo quando imprescindiveis, estar sendo transformado em motivo de balburdia no serviço público.

Creio que essa balburdia é muito maior do que se pode supor e ela provém da falta de uma reforma corajosa nos quadros do funcionalismo para adaptá-los à situação de fato criada pela Constituição de 46 que, nesse particular, demoliu de modo completo a estruturação que o DASP tinha dado a tais quadros.

Outrora só havia como funcionarios propriamente ditos, os efetivos e transitoriamente os interinos. Fora daí as necessidades eventuais dos serviços eram satisfeitas com pessoal diarista, recebendo salários quase que como tarefa enquanto fosse necessário.

Quando se tentou dar uma estrutura mais plástica aos quadros do funcionalismo, reconheceu-se o carater de "permanente" aos já efetivos e estáveis, mas previu-se a sua extinção progressiva à medida que ocorressem vagas. A tendencia era fazer face às necessidades do serviço público com um quadro dito extranumerário, ao qual se recusavam as regalias de estabilidade que, em muitos casos, constituiam estorvo para a administração. Cargos de admissão mediante provas de habilitação eram preenchidos a titulo "interino", à espera da realização das provas. E o Estatuto era tao severo que mandava que tais funcionários interinos fossem nelas inscritos "ex-officio".

Claro está que com êsse sistema, a administração podia dispensar sumariamente um extranumerário mensalista ou um interino, da mesma forma que um diarista. Esse parece ter sido o objetivo dessa estruturação, de modo a obter do funcionário interesse na eficiência de seu serviço para nao perder o emprêgo.

A Constituição de 46, em seu Ato de Disposições Transitórias, deu porém efetividade a todo um grupo de funcionários "interinos" e "extranumerarios": — aqueles que, na data da promulgação do Ato, contassem cinco anos de exercicio na função. Isso veio, a meu vêr, extinguir praticamente a categoria de extranumerários, aos quais, de resto, o texto permanente da Constituição não se refere no capitulo respectivo. Não seria justo manter uma categoria de funcionários com a designação de extranumerários, isto é, fora do número efetivamente necessario ao serviço, sendo uns estáveis e outros nao.

Na prática, a aplicação dêsse dispositivo constitucional transitório deu lugar ainda a excesso de interpretação, como aquela segundo a qual foram considerados efetivos funcionarios extranumerários que exerciam funções de confiança, no termo da legislação dentro da qual tinham sido nomeados, como aconteceu com os assistentes de ensino.

A situação, pois, do funcionalismo e caotica e demanda uma revisão completa, de modo a que as palavras não tenham significado contrário ao seu conteúdo.

Ao caos nos quadros do funcionalismo segue-se o caos nos proprios serviços com o não preenchimento sistemático dos cargos que vagam no inicio de cada carreira.

E' de admitir que quando em um serviço publico se lotam tantos ou quantos cargos, é porque êles sao necessarios. A necessidade é intuitiva. Exigir que ela seja formulada e justificada a cada nova nomeação é apenas criar uma rota longa de demoras durante os quais o serviço se perturba.

Na Universidade do Brasil, tornada administrativamente autonoma por decreto-lei, estamos vendo isso dia a dia. E as demoras e formalidades criadas para o preenchimento dos novos cargos são tanto mais inúteis, sob o ponto de vista de economia, quanto a lei que deu autonomia à Universidade manda que anualmente seja balanceado o saldo na verba de pessoal a fim de ser recolhido pelo Tesouro ao Banco do Brasil na conta do patrimonio da Universidade. Logo, a demora ou negativa no preenchimento de cargos devidamente lotados e com verbas constantes dos orçamentos da Universidade não redundam em economia de um ceitil para os cofres do Tesouro. Impedem, entretanto, o regular funcionamento de serviços de utilidade pública — tais como enfermagem em hospitais, assistencia ao ensino etc. Em 1947 foi possivel obter do presidente que colocasse a Universidade fora daquelas regras. Mas a burocracia acabou vencendo.

Joaquim de SALES — PELO CONTRÁRIO

(Exclusividade do DIARIO CARIOCA)

O sr. Tristão da Cunha não levou longo tempo para se tornar uma grande figura popular no seio da Camara dos Deputados. Essa merecida popularidade, todavia, não resulta do favor ou benevolência de seus colegas. Deve-a tão somente à sua poderosa inteligência e à sua pertinácia e indefectivel fidelidade na defesa de seus ideais politicos e de seus pontos de vista doutrinários.

Poucos conhecerão, no meio em que atualmente desenvolve suas atividades, o que tem sido a vida desse admiravel lutador. Mineiro e sertanejo, educou-se na sua cidade natal e deve a um frade alemão as bases de humanidades que poucos deputados possuirão mais ou tão sólidas quanto êle. O franciscano transmitiu-lhe tudo quanto sabia e Tristão assimilou, em tenra idade, uma erudição que raramente se encontra nos estudiosos que viveram anos queimando as pestanas em cima dos alfarrabios.

Ele nunca me fez o confidente de seu tempo de preparatoriano e a descoberta de um monge alemão na vida de Tristão êle a revelou para explicar como saiu rapazola de Teofilo Otoni falando alemão como "gente grande".

• • •

Já agora explico eu, se ouso fazê-lo, a retidão de vida desse varão justo e temente a Deus: o religioso alemão não teria cuidado apenas de abrir uma inteligência fora do comum à universalidade dos conhecimentos básicos sem os quais não é possivel ir muito além da mediocridade. O frade do "pobrezinho de Assis" inoculou também naquele coração infantil os principios morais que conduzem à crença e à vida exemplar; que dá força e resistência nas horas amargas da provação; e é por isso que vemos esse autêntico mineiro, amavel, afavel e sempre a sorrir, quando só teria motivos para chorar, se não fosse um varão feito de uma só peça.

Da influência do filho de São Francisco nos primeiros albores do pequenino Tristão, deflui talvez esse amor às doutrinas filosoficas, politicas, economicas e financeiras que o ilustre deputado mineiro defende com tanta convicção e ardor na tribuna da Camara e no seio das comissões de consulta daquela Casa do Congresso. Os homens que abandonam o mundo para se dedicarem à vida monástica vivem nos nossos dias como viviam, há 300 anos passados, há 600 e mesmo há 1.000, seus primeiros irmãos de hábito.

• • •

O livre-cambismo ou a economia liberal de que Tristão se tornou no Congresso Nacional o maior dos corifeus, e bem assim os ataques sem quartel com que, sem dó nem piedade, a sua magistral dialetica zurze o protecionismo que nos torna a vida tão cara e mesmo intoleravel, mostram até que ponto Tristão guarda e preserva os conhecimentos de sua mocidade, que estudos e cotejos ulteriores talvez só tenham logrado torná-lo mais aferrado ainda — e unicamente — ao que ensina o mestre escocês na sua obra monumental e imortal.

O protecionismo no Brasil, porem, não visa tanto a proteção de industrias mais ou menos de artificio, como a necessidade do Estado em procurar fontes de renda onde as possa encontrar para o custeio das despesas publicas sempre em aumento vertiginoso. Nem todos os produtos protegidos bastam às necessidades do nosso consumo interno. Muitos terão forçosamente de ser comprados no estrangeiro e é quando as alfandegas ficam de cutelo á espera de escorchar os importadores, aparentemente, aliás, pois escorchado é e será sempre o consumidor.

Acresce ainda que um país grande como o Brasil nao pode ficar adstrito somente às atividades agricolas. Tem que pensar no futuro e escolher zonas apropriadas para estabelecimentos fabris; e aí está São Paulo com o seu formidavel parque industrial, unicamente devido ao protecionismo muito mais fiscal do que aduaneiro, é bom repetir.

• • •

Em todos os paises foi assim que se criaram industrias, com exceção, creio que unica, da Inglaterra, cujo territorio era um vasto campo plantado de maquinas desprovidas de materias primas e para as quais foi muito sabiamente adotado o processo da livre entrada para que fosse possivel a criação da riqueza industrial inglesa.

A França era um país essencialmente agricola e por isso não foi dificil á Prussia, essencialmente industrial, esmagá-la em 1870. O soberbo esfôrço do vencido permitiu que a França se transformasse, graças ao protecionismo, em país industrial. Certamente isso não se conseguiu sem um dramatico apelo a novos sacrificios exigidos do povo francês; mas tambem a França logrou liquidar, antes do tempo imposto pelo chanceler Bismarck, todas as suas dividas de indenizações e reparações de guerra, num total então considerado astronomico de 5 bilhões de francos-ouro.

• • •

Estas pequenas restrições não atingem a nobre atitude do deputado Tristão da Cunha; e aqueles que desejarem combater a velha doutrina da economia liberal, para um exito concreto hão de se inspirar na mesma fé, na mesma flama ardente e interior com que o discipulo do missionario alemão de Teofilo Otoni vem conseguindo atualizar e restaurar a plena liberdade de comercio que está de lado, mas que não morreu ainda. Pelo contrario...

Protestou a ABI Contra a Invasão

(Conclusão da 3.ª pág.)

Os jornalistas credenciados junto à Camara dos Deputados protestam contra as violencias policiais ontem na ABI, das quais foram vitimas nossos colegas Aristeu Achilles e Mauro Waddington, esperando medidas necessarias para que fatos identicos não possam repetir-se. Pelo Comitê de Imprensa, José Frineu de Souza.

ESCLARECIMENTOS DO CHEFE DE POLICIA

Sobre os episodios que tiveram por local o 7.º pavimento da Associação Brasileira de Imprensa, onde se realizava uma festa para coroação da rainha da "Imprensa popular", o coronel Rossini Raposo, chefe de Policia interino, falando ao reportes do DIARIO CARIOCA, declarou ter sido informado, que o major Adauto Esmeraldo, em virtude de uma comunicação que recebera, mandara seguir, para a "Casa do Jornalista", um choque da Policia Especial, a fim de intervir num conflito que se originara entre os que tomavam parte na solenidade e um individuo, não identificado, de côr preta, alto e corpulento, que ali aparecera em atitude hostil.

VARIOS FERIDOS

Esclareceu ainda o titular interino do D.F.S.P., que em consequencia do tumulto, haviam recebido ferimentos, inclusive, o ex-vereador Arlindo Pinho e os senhores Ari da Costa Rubim, João da Silva Cardoso e Alcides Pereira Campos.

INQUERITO

Adiantou-nos o coronel Rossini, que havia determinado a instauração de inquerito, que corre pela D.P.S., a fim de serem apuradas, devidamente, as causas determinantes de tão lamentavel acontecimento.

OUVIDOS ONTEM MESMO

Os feridos que acima registramos, compareceram, ontem á tarde, áquela dependencia da Divisão de Policia Politica e Social e depuseram.

Sobre suas declarações nada conseguimos saber, pois, as autoridades aguardam os esclarecimentos da A.B.I.

Imperioso o Abastecimento do Mercado Brasileiro Com o Seu Próprio Petroleo

(Continuação da 3.ª pág.)

tisticas assinalam: um milhão e trezentos mil barris em 1929, dois milhões em 1939; três milhões e cem mil em 1949; três milhões e setecentos mil são as previsões para 52.

No Brasil: dezessete mil barris em 1929; vinte oito mil ... em 1939; sessenta e cinco mil em 1949, prevendo-se, para 1952 e 1959, cem mil barris e cento e quarenta e cinco mil barris de consumo diario!

RITMO DE AUMENTO

Vê-se, portanto que se os Estados Unidos aumentam o consumo diario mais rapidamente que o resto do mundo, o Brasil amplia esse consumo com rapidez ainda maior que os Estados Unidos!

Qual é o sentido, o que significa esse progresso? Quer dizer que a Standard, dona de grande parte do mercado brasileiro, nota cada vez mais premente a necessidade imperativa de abastecer-nos com o nosso proprio petroleo.

Para que se compreenda porque essa necessidade é realmente imperativa torna-se necessario relembrar um pouco a historia do petroleo.

A PRIMEIRA FASE DA INDUSTRIA

A primeira fase (hoje quase podemos dizer: a pré-historia) iniciou-se com o poço que o coronel E. L. Drake perfurou em Titusvile, no Estado de Pennsilvania, em 1859.

O viscoso e negro liquido que a primitiva perfuratriz extraiu das entranhas da terra encontrou mercado como substituto do oleo de carvão, utilizado, na epoca, principalmente para iluminação publica. As refinarias — então um prolongamento da industria carbonifera — converteram-se rapidamente para operar a nova materia prima, da qual se obtinha um produto mais barato e mais eficiente que o oleo primitivo.

A "tecnica" das refinarias era extremamente rudimentar: fervia-se o petroleo para destilar querosene. Tudo o mais se perdia. As ricas e complexas misturas de hidrocarbonos que geravam no topo das caldeiras a gasolina e os produtos leves e, na outra extremidade, os oleos pesados, a parafina e o asfalto, estavam aquem da tecnica e da economia da epoca. A gasolina inevitavelmente resultante era queimada ou jogada fora nos rios ou ao mar.

A GUERRA E UMA REVOLUÇÃO

A segunda fase é assinalada por dois fatos capitais: a primeira Grande Guerra e o aperfeiçoamento do motor de combustão interna. De um dia para outro os "subprodutos de querosene" encontraram consumidores. Os combustiveis e óleos que oneravam a operação das refinarias, cuja destruição chegava a constituir problemas, não foram logo produzidos em quantidade bastante para satisfazer as necessidades da industria automobilistica. Os preços do óleo cru subiram vertiginosamente e a pesquisa de novos poços estendeu-se a larga parte do territorio dos Estados Unidos. Após as espetaculares descobertas dos campos do sudoeste, aconteceu, então, que o mundo viveu nadando em óleo, sendo normal, até as vesperas da Segunda Grande Guerra, haver excesso de produção, de 20 a 25%, em todos os ramos da industria, dos poços ás refinarias.

A superabundancia não decorria apenas das grandes descobertas. O querosene — a principio o mais importante produto do petróleo — os óleos residuais pesados e outro subprodutos não encontravam consumidores bastantes, passando a inundar o mercado a preços irrisórios. Daí, e também por causa da intensa concorrencia no periodo compreendido entre 1925 e 1940 dar-se por felizes as companhias que podiam distribuir lucros de 5 % por cento.

OS DIAS PRESENTES

A terceira fase é a atual. Agora, pela primeira vez na historia, a industria petrolifera não tem super-produção de óleo cru ou refinados. Há consumidores para todos os produtos de um barril de petróleo.

Tambem, pela primeira vez a industria obtem lucros superiores aos dos ultimos decenios. Explica-se porque tal acontece: o aumento do consumo, que era mais ou menos de 4% por ano, desde 1947 subiu á 11%, sendo provavel que essa proporção se torne ainda maior deste ano para 1949. O que acontece: a industria do petróleo, premida pelo superconsumo se expande para servir a mercados cada vez maiores.

AS CAUSAS

Diversos fatores concorrem para o aumento do consumo...

(Conclui na 8.ª pág.)

TRUMAN CONTA MELHORAR AS RELAÇÕES COM A RUSSIA

TUDO FARÁ PARA PÔR FIM À "GUERRA FRIA"

O Chefe do Governo Norte-Americano Empregará Todos os Meios Diplomaticos Para Um Bom Entendimento Entre os Estados Unidos e a U.R.S.S.

WASHINGTON, 10 — (United Press) — O presidente Truman expressou a esperança de que melhorem as relações entre os Estados Unidos e a União Sovietica. O presidente declarou, ao mesmo tempo, ignorar que houvessem ocorrido novas explosões atomicas na Russia depois da que anunciou em setembro passado.

Truman fez essas declarações durante sua habitual entrevista com os jornalistas. Suas palavras sobre as relações com a Russia foram motivadas pelas perguntas feitas sobre a Conferencia dos Ministros das Relações Exteriores dos Estados Unidos Grã-Bretanha e França, que está sendo realizada em Paris, na qual se considera a sorte da Alemanha Ocidental e o problema da união global da Europa Ocidental.

O primeiro mandatario da nação, ao responder as perguntas, disse que era impossivel, por ora, dizer se tal conferencia conduziria a melhores relações com o Kremlin. A esta altura, um jornalista perguntou-lhe: "Bem, porem chegaremos a alguma decisão com a Russia?" Truman respondeu que assim espera.

Respondendo a outras perguntas, Truman salientou que o governo dos Estados Unidos tem recorrido, continuamente, a todas as vias diplomaticas regulares para procurar melhorar as relações entre os dois participantes da "guerra fria".

Acordo Comercial Entre Portugal e Brasil

ALGODÃO, CAFÉ, ARTEFATOS DE BORRACHA E CERA DE CARNAUBA CONTRA AZEITE, AZEITONA, BACALHAU E BORDADOS DA MADEIRA

O acordo comercial firmado entre o Brasil e Portugal, válido até 31 de dezembro de 1950, autoriza a exportação brasileira dos seguintes produtos: algodão, artefatos de borracha, café, cera de carnauba, extrato de quebracho e outros extratos e óleos essenciais, farinhas alimentares, ferro gusa, fibras vegetais, fio de seda, fumo, colas e gelatinas, madeiras, couros, piaçava, produtos e especialidades quimicas e farmaceuticas, tecidos de algodão para as colonias portuguesas, tecidos de seda e outros produtos.

Por sua vez, Portugal nos enviará: azeite, azeitonas, bacalhau, bordados da Madeira, conservas de peixe, cortiça em bruto e em obras, ferramentas e utensilios para as artes e oficios, frutas verdes e secas, produtos horticolas, limas, lousa, maquinas diversas, acessorios e peças, palha de milho para cigarro, resinosos, terras de fundição, vinagres, vinhos e outros produtos.

Clinica Radiológica
Dr. Waldir Moreira
Consultório:
Praça Baltazar Silveira, 21 e 23
Residencia:
Travessa Coronel Braga, 150
Tel.: 2721
VARZEA — TERESÓPOLIS

RESUMO TELEGRAFICO INTERNACIONAL (U.P. E I.N.S.)

CANDIDATO À PRESIDÊNCIA DO MÉXICO O GENERAL CARDENAS

Eleições No Paraguai — Controle Na Exportação de Artigos Americanos

O jornal "Ultimas Noticias", do Mexico, informou, ontem, que o ex-presidente Lazaro Cardenas talvez dispute as eleições presidenciais de 1952. Diz o referido orgão que "os esquerdistas militares e politicos" estão tentando persuadir o idoso general a aceitar a candidatura pelo Partido das Instituições Revolucionarias — o partido do governo.

ELEIÇÕES NO PARAGUAI

O governo paraguaio convocou eleições presidenciais para 16 de julho de 1950, segundo o decreto, o novo presidente assumirá o cargo a 15 de agosto de 1950, de acordo com as normas constitucionais.

CONTROLE NA EXPORTAÇÃO DE ARTIGOS AMERICANOS

O governo norte-americano tomou medidas no sentido de impedir que caia em poder da Russia ou de seus satelites a informação tecnica de carater geral "de interesse para a segurança nacional". Ao mesmo tempo foram impostos rigorosos controles sobre a exportação de sessenta artigos, classificados como sendo de "grande importancia estrategica".

AVIÕES-TRANSPORTES PARA O BRASIL

Uma companhia mecanico-industrial de Dallas, no Texas, obteve contrato para reabilitar

Ex-presidente Lazaro Cardenas

seis transportes C-47 para o governo brasileiro, ao preço de 140.000 dolares. Os aparelhos em causa estão, atualmente, no deposito de aviões de Tuchou.

IMPORTAÇÃO BRASILEIRA DOS ESTADOS UNIDOS

O sr. Mario Camara, delegado do tesouro brasileiro, em Nova York, informou que o Brasil importou em outubro ultimo, dos Estados Unidos, mercadorias no valor de 24.572.296 dolares, contra 35.717.748 dolares no mês anterior. Esses dados se baseiam nas faturas consulares legalizadas nos varios consulados brasileiros nos Estados Unidos.

DOMINADO O INCENDIO EM LIVERPOOL

Em Liverpool, na Grã-Bretanha, foi afinal dominado o incendio que lavrou durante 24 horas no cais do porto, destruindo artigos de borracha e outros produtos de exportação avaliados em 130 milhões de cruzeiros.

Seis corpos de bombeiros, alguns vindos de localidades a 8 quilometros de distancia, bem como um trem especial de bombeiros e dois navios dos bombeiros maritimos, lutaram desde a tarde de anteontem contra as chamas.

A RUSSIA E A BOMBA ATOMICA

O presidente Truman na sua habitual entrevista à imprensa declarou, ontem, que nao tem informações de novas explosões atomicas na Russia Soviética.

O presidente Truman foi interrogado pelos jornalistas se tinha tido qualquer informações sôbre explosões atomicas na Russia.

Disse Truman ainda que não haverá nenhuma modificação no preço do ouro nos Estados Unidos enquanto êle estiver na Casa Branca.

JAZIDAS DE URANIO NO MEXICO

O governador do Estado de Oaxaca, no México, Eduardo Vasconcelos, anunciou o descobrimento de jazida de uranio no sul daquele país.

Vasconcelos revelou que depositos de uranio foram localizados na Sierra Madre, ao sul do Estado, nas proximidades do Pacifico, e que os mesmos foram postos sob a jurisdição do Govêrno Federal.

TRATAMENTO CRUEL AOS SACERDOTES

A radio do Vaticano informou, ontem, que os sacerdotes católicos estão sendo submetidos a "um tratamento cruel" na Tchecoslovaquia e que alguns estão incomunicaveis sem muito alimento.

Citando fontes absolutamente dignas de crédito, declarou a radio que a ação do regime tcheco é destinada aos sacerdotes que se opuseram à "ação catolica" criada pelo govêrno para conquistar o apoio dos catolicos.

TRUMAN NAO VISITARA' A BOLIVIA

Ontem, em Washington, em sua entrevista com a imprensa, o presidente Truman revelou que recebera um convite para visitar a Bolivia, convite esse que lhe foi comunicado quando de uma recente visita que lhe fez uma delegação de altos membros diplomaticos bolivianos.

O presidente deu, no entanto, a entender que não pretende aceitar tal convite.

REDAÇÃO DO ACÔRDO PARA O FIM DA GREVE

HOJE OU AMANHÃ OS OPERARIOS AMERICANOS VOLTARÃO AO TRABALHO

PITSBURGH, 10 — (INS) — Os advogados da United States Steel e do Sindicato dos operarios em aço, reuniram-se hoje em Pitsburgh, a fim de redigir os detalhes do acordo que ponha fim a greve do aço de 1949. Os representantes do sindicato estão num hotel de Pitsburgh a espera dos acontecimentos e os funcionarios da United States Steel tambem estão aguardando novidades. Espera-se para hoje ou amanhã um acordo que faça voltar ao trabalho os cento e cinquenta mil empregados em greve da maior companhia produtora de aço da nação, e uma serie de acordos que ponham totalmente o fim a greve até segunda-feira. Quatro dos "cinco grandes" produtores de aço — a Betlehem, Republic, Jones e Laghlin & Youngstown Sheet and Tube, já chegaram ao acordo, assim como umas cinquenta firmas menores. A United States Steel que controla 30% da capacidade de produção de aço da nação, será a ultima a realizar o acordo para pôr fim a greve que ja dura ha quarenta e um dias.

NAVIOS BRITÂNICOS ATACADOS NA CHINA

PROTESTO DA GRÃ-BRETANHA AO GOVERNO NACIONALISTA

LONDRES, 10 (U.P.) — A Grã-Bretanha protestou ante o governo nacionalista chinês pelos ataques contra navios britanicos efetuados em aguas da China por aviões e unidades navais do governo de Chiang-Kai-Shek.

Um porta-voz do Ministerio das Relações Exteriores disse que o embaixador da China em Londres foi convidado a visitar o Foreign Office para receber o protesto, cópias do qual foram tambem a Tamsui, na ilha Formosa, onde Chiang-Kai-Shek tem o seu quartel-general, e a Chung-King.

O referido porta-voz disse que o ultimo incidente ocorreu quando o navio britanico "Wosang" foi atacado a tiros de metralhadoras por dois aviões esta semana. O navio foi alcançado por varios projeteis.

AJUDA AMERICANA À FRANÇA E INGLATERRA

CANHÕES ANTI-TANQUES, VEICULOS MOTORIZADOS E OUTROS EQUIPAMENTOS PESADOS PARA FORÇAS DE TERRA

WASHINGTON, 10 (U. P.) — Segundo fontes bem informadas, a Inglaterra e a França receberão a parte do leão da ajuda militar norte-americana, que consistirá principalmente em artilharia, canhões anti-tanques, veiculos motorizados e equipamentos pesados para fôrças de terra.

Por sua vez, para determinar se houve alguma mudança nas necessidades de ordem militar das nações beneficiárias do programa, desde o verão passado, os representantes dos departamentos de Estado e da Defesa partiram para Londres, Roma e Oslo para discutir detalhes do programa de ajuda militar com os grupos regionais da Organização do Pacto do Atlantico Norte.

Alem de equipamento pesado para as fôrças de terra, a ajuda militar constará de aviões do tipo corrente e pequenas unidades navais. Os aviões, em sua maior parte, serão caças e bombardeiros leves, para apôio das fôrças de terra, embora talvez a Inglaterra receba algumas super-fortalezas B.29.

Provavelmente as maiores unidades navais que serão entregues em virtude do programa de ajuda militar serão destroieres — escolta para o patrulhamento costeiro. Entretanto, antes que comece o envio de armas para a Europa, deverão ser firmados acôrdos bilaterais e o Conselho do Pacto do Atlântico Norte e o Comité de Defesa deverão obter aprovação do plano de defesa integral, por parte do presidente Truman.

Os meios bem informados não esperam dificuldade alguma nesse sentido, mas não crêem que isso possa ser feito antes de decorridas "varias semanas".

INCITANDO O POVO DA ALEMANHA OCIDENTAL

O Dirigente Socialista Schumacher Acusa o Chanceler Adenauer de Entrar Em Acordos "Secretos" Sobre o Ruhr e o Sarre

BONN, 10 (Por Tom Agoston, do International News Service) — O dirigente da oposição socialista da Alemanha ocidental, Kurt Schumacher tentou hoje promover o ressentimento popular contra o regime de Bonn, às vesperas da visita de Dean Acheson dos EE. UU.

Schumacher acusou o chanceler Konrad Adenauer de entrar em conchavos politicos "secretos" com os aliados ocidentais e de contrair compromissos sôbre o Ruhr e o Sarre contribuindo com tal "atitude apenas para provocar o aparecimento do nacionalismo".

Adenauer propôs a distribuição internacional da produção industrial do Ruhr em troca da aceitação pelos aliados de suspensão do desmantelamento das fabricas alemãs.

Schumacher, falando a diversos jornalistas, afirmou que as decisões de Adenauer foram tomadas sem consultar o comité de Politica externa, da Alemanha ocidental.

O dirigente socialista exigiu que o governo alemão siga o seguinte rumo:

1) — Modificação do estatuto do Ruhr;

2) — Manutenção de uma politica de firmeza em relação com o problema do Sarre.

Todos os partidos politicos da Alemanha ocidental exigem que a Polonia retire de suas fronteiras das linhas do Oder-Nisse e que lhe fosse devolvido o territorio da Silesia anexado depois da guerra.

Pediu ainda que o governo de Bonn exija uma revisão dos poderes da junta aliada de Segurança limitando a fiscalização das industrias.

Embora Schumacher tenha censurado Adenauer, os observadores ocidentais opinam que ambos os dirigentes estão tentando conseguir com os aliados uma modificação da atual politica na Alemanha ocidental e que tenham mais confiança dos alemães especialmente da zona ocidental.

11 de Novembro de 1949

Com a presença do sr. François Briere, Encarregado dos Negocios da França, a Associação Francesa dos Antigos Combatentes prestará sua homenagem tradicional aos Mortos das duas guerras mundiais, convidando os seus compatriotas e amigos a comparecerem no Consulado de França, hoje, 11 de novembro, às 17 horas, — Praia do Flamengo, 356.

No SAPS, 4565 Leitores No Mês de Outubro

Os indices de frequencia à Biblioteca do SAPS, na praça da Bandeira, superaram em outubro os do mês anterior, atingindo a cifra de 4.565 leitores, sendo 3.230 do sexo masculino, 710 do feminino e 625 menores.

Os livros mais procurados foram os de literatura, historia e geografia, ciencias aplicadas, belas artes e assuntos gerais.

Quem Não Anuncia se esconde

Dr. Mario Pacheco
MÉDICO-PARTEIRO
Residencia: Tel. 38-3124
Consultório: Rua José dos Reis, 525 — Tel.: 29-1305
Segundas, Quartas e Sextas feiras, das 10 às 12 horas
Terças e quintas das 15 às 18 horas e sabados das 10 às 13 horas

ELPIDIO QUIRINO PRATICAMENTE ELEITO

AS MAIS SANGRENTAS ELEIÇÕES JÁ REALIZADAS NAS FILIPINAS

MANILA, 10 (De Ralph Teatsorth, correspondente da U.P.) — Os ultimos resultados da apuração parecem indicar que o presidente Elpidio Quirino sairá vencedor das eleições mais sangrentas que já se registraram na historia das Filipinas e nas quais perderam a vida, até agora, 34 pessoas. O tragico saldo dos atos de violencia que se verificaram no dia das eleições elevou-se àquela cifra com a morte de Cornelio Perez, que faleceu em virtude de tiros disparados por pessoas desconhecidas, que o alvejaram juntamente com seu irmão e o prefeito de Batangas, o man Gorez. O prefeito faleceu quarta-feira e Perez expirou hoje no hospital onde se achava internado. Ambas as vitimas eram partidarias de Elpidio Quirino e moradoras em Batangas, provincia natal do rival politico de Quirino, o nacionalista José Laurel, que foi o presidente titere das Filipinas ao tempo da ocupação japonesa.

Quirino colocou as forças do governo em estado de alerta ante a possibilidade de ataques por parte de elementos extremistas, e deu ordem à policia para aumentar a guarda das urnas eleitorais.

Circularam noticias no sentido de que os candidatos da oposição estavam tramando um golpe para apoderar-se das urnas. Tendo já sido feita a contagem de 75% dos votos, Quirino aparece com 1.235.343 votos, Laurel com 1.045.799 e o liberal dissidente José Avelino com 327.140.

Elpidio Quirino, dirigente do Partido Liberal, foi presidente e assumiu o poder ao suceder o então presidente Manuel Roxas, que faleceu em 1948.

Aparentemente, os liberais tambem obtiveram a vice-presidencia, e parece provavel que conseguirão pelo menos 57% das cem cadeiras da Camara dos Representantes. Nas eleições para vice-presidente o liberal Fernando Lopez contava com 1.063.424 votos, os nacionalistas, com Manuel Briones, 868.268, e o candidato liberal dissidente Vicente Francisco obteve.... 322.613.

Os nacionalistas e liberais dissidentes estão preparando uma estrategia conjunta para iniciar um processo juridico que pelo menos retarde o empossamento de Elpidio Quirino. Um porta-voz nacionalista declarou que centenas de milhares de votos foram obtidos por meio de fraude. Acrescentou que seu partido respeitará a vontade da maioria do eleitorado, porem somente depois de esgotar todos os meios juridicos para eliminar os votos supostamente fraudulentos.

ÁGUA INGLÊSA "GRANADO"
ANEMIA IMPALUDISMO CONVALESCENÇA

DR. BELMIRO VALVERDE
VIAS URINARIAS
Comunica a seus amigos e clientes que reassumiu a sua clinica
Consultório — Rua Santa Luzia, 685, 11.º andar - Sala 1 106. E. Calógeras
Diariamente das 11 às 15 horas ou com hora marcada
TELEFONE: 22-0827

PIO XII PELO CONTRÔLE DOS LUGARES SANTOS

IMPERIOSA NECESSIDADE DE CONSAGRAR JERUSALEM

ROMA, 10 (INS) — O Papa Pio XII reiterou hoje, com todo fervor, seu frequente apelo em prol do controle internacional de Jerusalem e dos lugares Santos da Palestina.

Seu novo apelo tomou a forma de uma exortação dirigida aos "bispos e fieis".

Um porta-voz do Vaticano declarou, todavia, que a exortação papal é dirigida, principalmente, aos estadistas das Nações Unidas, em cujas mãos repousa a resolução definitiva da paz na Terra Santa.

Declarou o Papa que há "imperiosa necessidade" em consagrar Jerusalem e os Lugares Santos "ao amor e veneração dos fieis, desterrando o perigo de uma guerra, e assegurando os direitos que os católicos da Palestina adquiriram através dos séculos".

E continuiu o Pontifice:

"Em nossos documentos e discursos dos ultimos tempos, convidamos nossos filhos a elevar a Deus, em todo o mundo, em prol da Terra Santa. Hoje, que o futuro da Palestina está sendo debatido publicamente, desejamos, com fervor, que todos quantos se vangloriam de ser cristãos a que concedem dons de paz, amor e justiça para esses Santos Lugares".

Um Novo Curso de Extensão Universitaria

SOB A DIREÇÃO DO PROF MAURICIO DE MEDEIROS — "A PSICANALISE COMO TERAPEUTICA"

O professor Mauricio de Medeiros, ilustre catedratico de Clinica Psiquiatrica da Faculdade Nacional de Medicina, acaba de tomar uma iniciativa de real proveito para os estudantes e para os interessados no assunto.

Objetivando dar maior amplitude ao ensino da sua cadeira, aquele professor instituiu um curso de extensão universitaria sobre "A Psicanalise como terapeutica". Esse curso realizar-se-á todas as quintas-feiras, de 16 às 17 horas, no auditorio da A.B.I. A iniciativa do prof. Mauricio de Medeiros, dada a sua autoridade na materia, vai despertar o mais profundo interesse publico.

"O curso constará de 7 conferencias e será iniciado na proxima quinta-feira, 17, cabendo sua regencia ao docente livre, dr. Danilo Perestrelo, da Associação Psicanalitica Argentina. As inscrições se acham abertas na Reitoria da Universidade, à rua do Ouvidor, 169 — 8º andar."

Publicações Recebidas

Agradecemos as remessas das seguintes publicações: "Noticias Polonesas", boletim editado pelo Bureau de Informações Polonesas; boletim de novembro, do programa social do Orfeão Portugal; boletim do The Foreign Service of the United States of America; boletim do Serviço Iugoslavo de Informações; boletim do British Travel Association, contendo informações sôbre o turismo na Inglaterra.

"NAÇÃO BRASILEIRA"

Está em circulação o numero de outubro de "Nação Brasileira", a conhecida revista dirigida pelos nossos contrades Alfredo Horcades e Théo Filho.

A capa traz um retrato de Santos Dumont, em comemoração do "Dia do Aviador". Farta colaboração de Agripino Grieco, Américo Palha, e outros. Alem de otimo serviço de clichés, êsse número de "Nação Brasileira" ainda apresenta interessantes reportagens

Alterando o Regulamento Para a Construção de Casas Militares

O presidente da Republica assinou decreto alterando o Regulamento para a Caixa de Construções de Casas do Ministerio da Guerra, aprovado pelo decreto n. 20.175, de 11 de dezembro de 1945.

AS ARTES

ADO MALAGOLI

Antonio Bento

Entre os pintores alistados nas fileiras da Divisão Geral do Salão, Malagoli tem sido, nos últimos anos, um dos que vêm mostrando qualidades mais positivas, ao lado de outros companheiros. Pode-se mesmo dizer que, no conjunto do Salão Nacional, seus quadros nos últimos anos vinham se impondo à consideração da critica, que passou a ver no jovem artista um dos valores mais representativos da nova geração brasileira. Tendo conquistado o premio de viagem ao estrangeiro, durante a última guerra mundial, Malagoli não póde ir à Europa. Mas, dirigindo-se aos Estados Unidos, fez nesse país cursos de pintura e arte, frequentando com proveito os seus melhores museus, que têm atualmente organização e coleções tão boas quanto as do Velho Continente. Isso prova a seriedade do artista, que pertence ao grupo dos que cuidam atentamente das questões ligadas ao seu "metier", não dando preeminencia excessiva aos problemas estéticos e as especulações literárias ou ideológicas ligados à plástica. Nessa orientação, Malagoli mostra-se, antes de tudo, um pintor de oficio, o que não é comum nos tempos atuais. Por isso, dá atenção à cozinha de sua arte, na certeza de que a boa pintura feita agora será aquela que melhor resistir aos ultrajes do tempo.

Referindo-se a decadencia do oficio de pintor, Renoir fazia, no começo do século, uma observação que se ajusta admiravelmente aos artistas contemporâneos:

— Atualmente, todos nós somos considerados genios — dizia o mestre impressionista. Está certo, só que já não sabemos pintar bem como os antigos. Justifica-se assim o empenho de Malagoli eb preparar cuidadosamente as suas télas, em dar solidez à composição, em acabar bem os seus quadros. E agrada-me, particularmente, examinando os diversos trabalhos de sua atual exposição do Palace Hotel, a unidade de sua obra, que mantém perfeita coerência, no sentido em que define uma personalidade.

Não tenho evidentemente preconceitos contra os pintores ecléticos ou versateis, que vivem mudando todos os anos, de acôrdo com os caprichos da moda. Contudo, sou forçado a reconhecer que os grandes pintores são justamente aqueles que impõem a sua personalidade e criam um estilo proprio, através de uma obra de perfeita unidade, em suas fases diversas.

Mesmo abordando a pintura religiosa, como no "Ecce Homo", "Madona", "Cabeça de Santo", "Monge" ou "Eu vos Disse...", Malagoli tem sempre alguma coisa a mostrar, na maneira como resolve o problema pictórico proposto, na colocação das côres, nas harmonias que obtém à base de verdes e cinzas. Sobretudo a segurança e o bom gôsto com que modula com os verdes parecem-me dignos de nota, em composições com figuras e mesmo em paisagens. Há ainda a notar que sua matéria é trabalhada, sensual, às vezes mesmo rica, na mistura das côres ou nas transparências obtidas, por efeito de preparação cuidadosa. Disso resulta que os seus retratos sempre se valorizam, tornando-se antes de tudo problemas pictóricos.

Por vários motivos, Malagoli impõe-se à atenção da critica e à simpatia do público, devendo notar-se a variedade de recursos com que aborda os diversos gêneros, desde a natureza morta à paisagem e à composição com figuras.

Hoje, Segunda Apresentação de Giannella de Marco

O exito invulgar de Giannella de Marco, a pequenina talento italiana que ora nos visita, na sua estréia ocorrida 3ª-feira passada, será seguramente repetido na noite de hoje, quando ela realizará o seu segundo concerto para o publico carioca, ainda no Teatro Municipal.

A' frente da grande Orquestra Sinfonica de 82 figuras, a minuscula maestrina executará, nesta segunda apresentação um programa totalmente novo, o qual abaixo divulgamos:

Foi delirante e constituiu caso rarissimo na vida artística da cidade, o sucesso de Giannella; as ovações, as aclamações vibrantes, o entusiasmo caloroso do publico não têm precedentes facilmente relembraveis, nos ultimos tempos.

Mas esse entusiasmo não se retringiu às platéias; alcançou os conhecedores e se refletiu nos comentarios dos criticos a respeito do acontecimento, vasados numa linguagem eloquente de calorosa admiração.

Eis, por exemplo, o que escreveu D. B. R. do "Diario de Noticias", na edição de ontem:

"Do entusiasmo passamos ao assombro e nos confessamos impotentes para explicar o que se passa com aquela criança de cinco anos, quando sobe ao estrado e empunha a batuta com elegancia, "aplomb" e segurança completa".

Mais adiante, acrescenta: — "... A Sinfonia Inacabada" — de Schubert, a qual ela dirigiu conscientemente, impondo-se à orquestra como nem sempre o fazem regentes adultos".

O programa é o seguinte:

I — Cimarosa: "Il matrimonio segreto" (Sinfonia); Schumann "Traumerei"; Beethoven, "Egmont" (abertura); II — Brahms "Dansa hungara" n. 5; Schubert "Momento musical"; Vinardi "Italiana" (suite); Rossini "La gazza ladra".

Continuam despertando interesse cada vez maior por parte dos frequentadores, os programas musicais organizados pela Discoteca Popular do SAPS, que funciona no edificio-séde dessa instituição, à praça da Bandeira, especialmente as audições coletivas de musicas selecionadas realizadas aos sabados.

Durante o mês findo o movimento da discoteca popular foi de 1617 frequentadores atingindo, desde que foi criado aquele setor do SAPS, até agora o total de 27.646 pessoas.

Realizou-se na Escola Nacional de Musica, o primeiro concerto do pianista, Heitor Alimonda, contratado pela Sociedade Artistica Internacional, para dois dos Grandes Concertos Toddy, onde obteve calorosos aplausos da grande assistencia.

O segundo concerto de Alimonda, fixado para a proxi...

(Conclui na 7.ª pág.)

Ado Malagoli, numa fotografia tirada em sua atual exposição no Palace Hotel, vendo-se ao fundo o "D. Quixote", um dos quadros de maior sucesso do pintor, que é um dos valores da pintura brasileira contemporânea

A senhora Kenneth Mc Crimon em companhia do principe d. João de Orleans e Bragança. (Foto "Sombra")

CINEMA

"O VENENO DOS BORGIAS", A GRANDE ESTRE'IA DE SEGUNDA-FEIRA PROXIMA

O papel de "Lucrecia Borgia", a noiva mais famosa do mundo, é vivido por Paulette Goddard, em "O veneno dos Borgias", que veremos a partir de segunda-feira proxima, nos cinemas Plaza, Astoria, Olinda, Star, Ritz, Primor, Mascote e Colonial

"O veneno dos Borgias", drama que a Paramount apresentará a partir de segunda-feira proxima, nos cinemas Plaza Astoria, Olinda, Star, Ritz Primor, Mascote e Colonial é uma soberba e audaciosa reconstituição historica que está fadada a lograr irrestritos aplausos do publico, não só pela maravilha do argumento em si, como pelas altas dóses de romance intriga, crime, e paixão que pontilham o seu desenvolvimento.

JOHN GARFIELD NO PROXIMO CARTAZ DOS 3 CINES METRO: "A FORÇA DO MAL"

Será de John Garfield, o superior interprete de tantos filmes marcantes, o proximo cartaz dos 3 cines Metro. — "A força do mal", produção Enterprise, apresentação Metro-Goldwyn-Mayer.

Com Beatrice Pearson e Thomaz Gomes, além da perturbadora Marie Windsor, em cenas fortes, ao lado de John Garfield, "A força do mal" vale como um dos mais realistas e intensos filmes chegados de Hollywood, nos ultimos tempos.

Sua historia fere fundo um dos males que envolvem o baixo-mundo de Nova York e sobe às altas camadas.

E John Garfield, vivendo essa trama turbulenta, vigorosa, e o magnifico artista de sempre.

Abraham Polonsky, o cenarista magistral de "Corpo e alma", filme tambem de John Garfield, aparece neste filme como diretor.

E vemos então que o cenarista brilhante mantem a mesma classe na direção.

Polonsky e Garfield são as duas grandes qualidades de "A força do mal".

AOS FÃS DE "JOAN FONTAINE"

John Fontaine, James Stewart e Eddie Albert, em uma cena do filme "A conquista da felicidade", uma produção Rampart, apresentada pela Universal-International

Por ocasião da estréia do filme "A conquista da felicidade", (You Gotta Stay Happy), as primeiras 100 senhorinhas que ingressarem no cinema Palacio para assistirem a primeira sessão receberão uma fotografia de Joan Fontaine, a estrela do filme em tamanho 18x24, autografada.

"A conquista da felicidade" será estreiado na proxima segunda-feira, nos cinemas Palacio, Roxy e América, pela Universal-International.

"O PIRATA" CHEGOU!

"O pirata vem aí... ", Mas "O pirata" já chegou. Está, desde ontem, nos 3 cines Metro, a fantasia romantica, em Technicolor, com musica de Cole Porter, realizada sob a direção de Vincente Minnelli.

Está desde ontem, mostrando Gene Kelly, o dinamico, no estilissimo "pirata" Serafim, que não tem perna de pau nem cara de mau...

Judy Garland acompanha-o na interpretação.

Ela é a sonhadora Manuela, a fidalga que o pirata fascina irresistivelmente.

Walter Slezak, Gladys Cooper e Reginald Owen estão no elenco de "O pirata".

"O FAVORITO DOS BORGIA" FOI FILMADO NAS MAIS ROMANTICAS PARAGENS DA ITALIA

Castelos e fortalezas construidos ha muitos séculos, valiosissimas obras de arte, e uma grandiosidade cenica sem paralelo... eis o fundo imponente onde se desenrola, "O favorito dos Borgia", o super-espetaculo que a 20th Century Fox fez estrear mundialmente no Brasil, e que veremos segunda-feira em alguns dos nossos principais cinemas.

Roma, Veneza, Sena e Florença aparecem na tela em todo o seu esplendor, sem nenhuma reconstituição de Hollywood, emoldurando as belissimas cenas do "Favorito dos Borgia".

Tyrone Power, Orson Welles e Wanda Hendrix, os astros principais, vivem um dos mais importantes momentos na Villa Palmieri, em cujos deslumbrantes jardins Boccacio escreveu o "Decameron".

As velhas fortalezas de San Marino assistiram às batalhas espetaculares.

Obras de Miguel Angelo e Celino podem ser vistas em diversas cenas, dando enfase o sentido dramatico do espetaculo.

Essa fidelidade historica tão raramente conseguida, é uma das mais valiosas qualidades de "O favorito dos Borgia" um filme para as multidões, onde o sensacional une-se perfeitamente a um cinema de alta classe para a realização de algo imperecivel.

O TEATRO

"O BALÃO QUE CAIU NO MAR", ESTRE'IA HOJE

Será hoje, às 24 horas (meia-noite), a pré-estréia da peça "O balão que caiu no mar", original do poeta Odylio Costa Filho, musica do maestro Radamés Gnatalli e do compositor Lamartine Babo.

Com essa peça será inaugurado o "Teatro Infantil da Companhia Dulcina-Odilon, sob a direção artistica do ator Graça Melo, que, tambem, bosquejou os cenarios.

Os figurinos são de Santa Rosa.

Por especial deferencia da professora Lucilia Vila Lobos o "Côro dos Apiacás", sob a sua direção, cantará o "Canto das Sereias", pagina musical de Lamartine.

A professora Lucilia Vila Lobos, quer, por essa forma, homenagear a imprensa representada, nessa noite, pela critica teatral.

A primeira representação para o mundo infantil será amanhã, em vesperal, às 14 horas.

RENATO MURCE E LAURO BORGES, JA' ESTÃO ESCREVENDO A PEÇA DE ESTRE'IA DO JOÃO CAETANO

Renato Murce foi convidado pela segunda vez, para escrever para a Empresa Ferreira da Silva.

Pela primeira vez, Renato Murce escreveu uma revista para a Temporada que aquela Empresa fez realizar, no Teatro João Caetano, tendo alcançado exito invulgar, motivo pelo qual, volta Ferreira da Silva, a convidar aquele ilustre radialista, desta vez para escrever em parceria com Lauro Borges, a revista da estréia da Grande Companhia, que terá os seus espetaculos iniciados em 31 de dezembro proximo, em um dos nossos teatros.

"ONDE CANTA O SABIA"

Realiza-se segunda-feira 14, às 20 horas, no Teatro Ginastico, na Esplanada do Castelo uma representação teatral organizada pelo Departamento Artistico do Centro Mineiro, sendo levada à cena, pelo conhecido elenco Franciscoui, a interessante comédia "Onde canta o sabiá".

Por essa ocasião, será criado o Grupo Teatral do Centro Mineiro, que ficará a cargo do sr. José Erasmo do Couto".

JAYME COSTA VAI EXCURSIONAR EM DEZEMBRO — "O AMOR COMPENSA TUDO", SOMENTE ATE' O DIA 27 DO CORRENTE

A temporada Jayme Costa, no Gloria, vai encerrar-se no proximo dia 27 do corrente, isto porque resolveu a empresa excursionar nos mezes de dezembro, janeiro e fevereiro para retornar em março vindouro ao Gloria.

Durante a ausencia de Jayme Costa vai ocupar o Gloria uma grande Companhia de Revistas com Oscarito à frente e mais dois astros internacionais.

A MENTIRA TEATRAL

Todas as seis peças de Alvorada dos Novos irão este ano no Gloria.

VOCÊ SABIA...

... que estréia no Gloria, em dezembro, uma Companhia com Oscarito e Barreto Pinto à frente?

COISAS QUE INCOMODAM...

A segunda "arapuca" em que Oscarito caiu este ano.

O COMENTARIO DA NOITE

De volta a estréia do elenco do Juan Daniel, no Follies em Copacabana, o critico Gustavo Doria, dirigindo-se a varios colegas, indagou:

— Vocês gostaram? —

Nessa altura, o Serra Pinto, avista um "111", e responde.

— "Já vi tudo" isso, não me lembro onde.

A SOCIEDADE

O CÍRCULO EXISTE

Jacinto de Thormes

Todos, uns mais outros menos, vamos ao cinema. Bom ou mal cinema. Geralmente mau. O que acontece é que neste país nem todos, ou melhor, muito poucos entendem o que isso quer dizer.

Por exemplo, o "Circulo de Estudos Cinematograficos" ainda está na fase da luta pela vida apesar dos seus 600 socios e mais os 300 pedidos que ficaram na gaveta. Não é a parte financeira que vale agora, mesmo porque essa parte já existe com satisfação e boa saúde, obrigado. O que acontece é que a incompreensão de certos senhores é mortal para qualquer circulo bem intencionado. Disso, porém, evitarei de falar mesmo porque burrice é uma coisa dificil de derrubar assim de repente.

O "Circulo de Estudos Cinematograficos" por enquanto é uma sala para projetar os filmes famosos do passado e os que ainda não vieram a publico. Para poder conversas e conferenciar sobre o assunto. Para poder estudar a possibilidade futura de criar um cinema brasileiro de vanguarda. Isso seria certamente um bom principio de conversa, o que em última analise talvez desse em industria cinematografica, o que não seria dificil de acontecer levando-se em consideração a fôrça, a inteligencia e os contatos dos diretores desse "circulo".

Na minha opinião o proprio ministro da Educação e Saúde deveria cuidar com carinho paternal do assunto, lembrando-se sempre que daí e só daí poderão sair a politica e a tecnica idealistas e anticomercial (no bom sentido) capazes de levar avante essa coisa fabulosa e serissima que é o cinema.

Hoje estou completamente dedicado a isso, preocupado com isso, vendo que existe o interesse e a vontade, mas que o negocio não vai avante só porque meia duzia de senhores não existem com boa vontade e compreensão moderna.

A revista "Filme", que pertence ao "Circulo", foi um sucesso completo no seu primeiro número, totalmente esgotado em menos de cinco dias, e agora até para a publicação existem dificuldades de carater provinciano e imbecil. Até isso.

ANIVERSARIOS

Fazem anos hoje:

SENHORES:

Hildebrando de Araujo Góis, ex-prefeito do Distrito Federal.

— Carlos Martins da Rocha, presidente do Botafogo.

— Epaminondas Barbosa Rodrigues.

— João Nicolusso.

— Etienne Paul Richer.

— Dalvo Campos Braga.

— Antonio Nássara.

— Geraldo Prata Marcelino.

— Ivan Mouthino.

— Francisco Semighieto.

— Moysés Simon Sliano.

— Renato Toledo Campos.

— Lourival Reis Maia.

— Engenheiro Mario Leite.

— Elidio Telles de Oliveira.

— João Neves da Souza Piaui.

— Vicente Gentil Torres.

— Valter Guerra.

— Transcorre hoje, o aniversario natalicio do jornalista José Gomes Talarico nosso colega de imprensa, que empresta seus serviços profissionais à redação da "A Noite", e "Diario Trabalhista".

Por tão grato acontecimento seus colegas e numerosos amigos, oferecer-lhe-ão, às 13 horas, um almoço no restaurante da Casa do Estudante do Brasil.

SENHORAS:

Sofia Augusta de Lira Tavares, esposa do professor Roberto Lira.

— Dinorah Brito Wlaged.

— Amelia Menezes.

— Julieta Monteiro Soares Goma.

— Dalila Amato Povoas, esposa do sr. Antonio Povoas.

SENHORINHAS:

Rute Leitão de Souza.

— Neliomar Amorim.

— Maria Ramos.

— Miriam de Souza Rocha.

MENINOS:

Rubens, filho do casal Dilmo e Ezaldina Correia da Costa.

— Douglas, filho do casal Miguel e Eliete Gadelha Campelo.

— Newton, filho do casal João Figueira, com a sra. Emerit Loyola Figueira.

MENINAS:

Vera Maria, filha do casal capitão Renato P. Abreu e sra. Sucli Abreu

CONFERENCIAS

Realiza-se hoje, no Centro Dom Vital, às 17,30 horas, a conferencia do sr. João Etienne Filho, sobre o poeta mineiro Antonio Más Leite.

Segunda-feira, 14, às 6,30 horas, na Casa do Porto, o sr. João Guimarães falará sobre "O nosso Julio Diniz".

HOMENAGENS

O sr. Alcides Carneiro, presidente do IPASE, e o sr. Cyro dos Anjos, diretor do Departamento de Assistencia daquela autarquia, serão homenageados amanhã, às 13 horas, na "Casa do Estudante", no transcurso de um almoço de cordialidade, que lhes será oferecido pelo corpo médico do Instituto.

— A Diretoria da Cruz Vermelha Brasileira realizou nos salões da séde do Clube Ginastico Português", elegante reunião, durante a qual o dr. Vivaldo Lima Filho entregou as medalhas honorificas que essa instituição conferiu àquele clube e algumas figuras do seu quadro social.

— Será homenageado no dia 27 do corrente, o ministro Clovis Pestana, que comemorará nesse dia o seu aniversario natalicio. A festa constará de um almoço no Automovel Clube.

COMEMORAÇÕES

Comemorando a passagem do cinquentenario de criação da "Escola 15 de Novembro", hoje Instituto Profissional Quinze de Novembro, a Diretoria desse educandario organizou o seguinte programa de festejos para o dia 15:

A's 7 horas, missa solene, às 8 horas — hasteamento solene da Bandeira Nacional, pelos ex-alunos; às 8,30 horas — desfile de todos os alunos pelo bairro de Quintino Bocaiuva; às 10 horas — inauguração da exposição de trabalhos dos alunos; às 14 horas — solenidade civica no auditorio; às 16 horas — futebol patrocinado pela Associação dos Funcionarios do I. P. Q. N.; às 16,30 horas — demonstração de alunos escoteiros em acampamento.

— Em comemoração ao 16º aniversario de formatura da turma de 1933 da Escola Politecnica do Rio de Janeiro, os engenheiros Jeronimo e Abelardo Coimbra Bueno oferecem a seus colegas um churrasco, convidando-os a se reunirem às 11 horas do dia 17 do corrente, quinta-feira, na Galeria da Avenida Almirante Barroso, junto à rua Debret, a fim de se distribuir a condução entre os colegas que dispuserem de automoveis.

FESTAS

O Lar da Criança, no proximo domingo, fará realizar um grandioso "show" no Teatro Municipal que, em seu beneficio, apresentará grandes nomes do nosso mundo artistico, além da participação do "Sinatra-Farney", um dos filiados da Associação dos Fan-Clubes Brasileiros.

FORMATURAS

Os médicos de 1934, da Faculdade de Medicina, festejam no dia 17, mais um aniversario de sua formatura. Do programa consta homenagem aos professores e colegas falecidos.

EXCURSÕES

O Departamento de Turismo do Touring Clube do Brasil prossegue ativamente nos preparativos para a realização em janeiro proximo, do 8º Cruzeiro Turistico ao Norte, a bordo de uma das maiores e mais confortaveis unidades do Lloyd Brasileiro.

Além do Rio (para os excursionistas vindos de São Paulo e de outras unidades do sul) estão incluidas no itinerario as cidades de Vitoria, Maceió, Rio, João Pessoa, Natal, Fortaleza, São Luiz, Belem do Pará, Santarem, Obidos, Parintins, Itacoatiara e Manaus.

VIAJANTES

Passageiros embarcados no Rio em aviões da "Cruzeiro do Sul":

PARA BUENOS AIRES: — Luigi Ubezio — Marina Arcoverde de Freitas Almeida — Geronimo Michael Antunes — Silvia Luiza Reuns Neilson.

PARA PORTO ALEGRE: — João Duarte Mauro — Antonio Ribeiro da Silva — Ozeas Mariana — Oscar da Costa Regus — Antonio Carlos — Antonio Raymundo Fontenelle e Silva — Cezar Lucneti — Ana Maria Gonzales.

PARA SALVADOR: — Diuna Forri — Ruy Lordão — Josefina Sarkis — Franco de Souza Almeida — Stelia Fernandes de Souza Almeida — José Pereira Reis — Francisco Valladares.

PARA RECIFE: — João Ferreira Lima Filho — Samuel Mac Dowell Neto — Aliete Dias da Silva — Terezinha Dias da Silva — Luiz Carlos Dias — José Barros Costa Rego — Leni Semmitz — Norma Schmitz — Neusa Schmitz — Germano Schmitz.

— A bordo de uma aeronave da Braniff Airways, deixaram o Rio, ontem, as seguintes pessoas:

PARA LIMA: — Poul A. Knoth — Mary H. Loly — Jo Anne Ryan — Henrietta E. S. Lockwood — Lucila Ferreira — Serge Greenfege e Ernest Krett.

PARA HAVANA: — Edouard Gadol — Bernard de Swen Van Hasselt — Andree S. Caruzel — William Duff — Dora A. Pemenmyder e Lee Mansdorf.

PARA DALLAS, no Texas: Carlos R. Bacon e Guy B. Williamson

PARA CHICAGO: — Rhoda Bredow.

MISSAS

Serão rezadas hoje:

LAURO ASSEF — Na igreja de Santo Antonio dos Pobres, às 8,30 horas.

ELIAS CHAME — Na igreja de São Nicolau, às 9,30 horas.

AVALIA P. PARANHOS BARBOSA — Na igreja de S. Francisco de Paula, às 10,30 horas.

JOAQUIM FERREIRA DE OLIVEIRA — Na Candelaria, às 9,30 horas.

MARIA IZABEL MAGALHAES

(Conclui na 7.ª pág.)

Octavio Babo Filho
ADVOGADO
Rua 1.º de Março, 6 —
Tel. 43-6256

Nova Diretoria do Centro de Defesa do Petroleo

Realizou-se ontem, no auditorio da Associação Brasileira de Imprensa, a solenidade de posse da nova diretoria do Centro de Estudos e Defesa do Petroleo e da Economia Nacional, que tem como presidente de honra o deputado Artur Bernardes, e na presidencia efetiva o senador Matias Olimpio.

20 Milhões Para a Expansão Triticola Em Minas

O ministro Daniel de Carvalho e o sr. Americo Gianetti, secretário da Agricultura de Minas Gerais, assinaram o têrmo aditivo ao acôrdo celebrado entre o govêrno da União e o daquêle Estado, visando a construção de obras necessárias à irrigação das plantações de trigo e instalação de um núcleo colonial na zona de Patos de Minas.

O têrmo aditivo estabelece que o crédito de 20 milhões de cruzeiros será dividido em duas cotas, uma de 12 milhões e quinhentas mil cruzeiros para as obras de irrigação e outra de 7 milhões e quinhentos mil para a instalação do núcleo colonial.

Arletty e Alain Cunyk, a dupla principal de "Os Visitantes da Noite"

OS VISITANTES DA NOITE

E' possivel conjugar intimamente o "fantástico" ao "realista"? E' possivel unir de tal maneira que se fique na dúvida sôbre a predominância do impossivel com o possivel, do absurdo com o provável? Marcel Carné, diretor dos mais inteligentes da França (e quem diz da França diz do mundo) dá-nos resposta completa em "Os Visitantes da Noite" (Les Visiteurs du Soir), o superfilme surrealista que a Art-Filmes lançará segunda-feira nos cinemas Pathé, Presidente e Para Todos em horários especiais e cujo elenco é por si só uma garantia de sucesso: Arletty, Marie Déa, Alain Cuny, Marcel Herrand, Jules Berry, Fernand Ledoux e Gabriel Gabrio. Se vocês gostaram de "Cais das Sombras", "Hotel do Norte", "Boulevard do Crime", não devem perder, em hipótese alguma, "Os Visitantes da Noite", que tem um pouquinho de cada um daquêles filmes...

O 12.° ANIVERSARIO DA ASSOCIAÇÃO de Escoteiros Catolicos de São José

Comemorando a passagem do 12.° aniversario de fundação, a Associação de Escoteiros Catolicos de São José realizará, domingo próximo, em sua séde, em Vaz Lobo, festivas solenidades.

Fundado em 21 de abril de 1937, aquele grupo escoteiro vem desempenhando de modo satisfatório sua nobre missão, e a atual diretoria vem trabalhando para o aprimoramento técnico e moral da tropa, com a colaboração dos pais de seus escoteiros e do comercio em geral daquela localidade, que fez ofertas valiosas para maior êxito dos festejos.

Iniciando as solenidades comemorativas daquela data para as quais foi organizada uma Comissão de Festejos, por iniciativa da sra. Maria René, a diretoria, constituida dos seguintes membros, renovará o seu compromisso de posse:

Presidente — sr. Rosino do Nascimento, antigo chefe da Associação de Santa Teresa;

Secretario — sr. Carlos Alberto Dias, antigo escoteiro;

Tesoureiro — sr. Norberto de Andrade, ex-escoteiro de Santa Teresa;

Chefe Geral — sr. Otacilio Gomes da Silva.

O efetivo atual daquela tropa é de 30 escoteiros.

PROGRAMA

A's 14 horas, concentração das tropas convidadas no Ginasio Manoel Machado, onde será dado inicio à 2.ª parte do programa, assim organizado:

a) — abertura solene, com o canto, pelos escoteiros, do Hino Alerta!;

b) — entrega de estrelas de atividades; e

c) — homenagem aos ex-escoteiros de jogos escoteiros.

JOGOS:

1.°) — Prova de corrida de estafetas, com 6 escoteiros por tropa;

2.°) — Prova relei de nós, com 1 escoteiro por tropa;

3.°) — Prova de corrida de tunel, com 6 escoteiros por tropa;

4.°) — Prova de despir e vestir, com 1 lobinho por tropa;

5.°) — Prova de corrida de batatas, com 1 lobinho por tropa.

Para essa data festiva, o Grupo de Escoteiros de São José convida as autoridades escoteiras, amigos e moradores da localidade.

Custo de Produção do Algodão Em S. Paulo e Paraná

Em conformidade com o ensaio de levantamento do custo de produção iniciado pelo Serviço de Economia Rural, do Ministério da Agricultura, o custo da produção agricola, no Norte do Paraná, é de Cr$ .. 29,00 por arroba e de Cr$. 1,94 por quilo.

Para este resultado, a produção media por alqueire é de 200 arrobas, sendo de Cr$ .. 5.875,00 o valor total do custo de produção (sementes, preparo da terra, plantação, carpas, juros de 1% ao mês, depreciação do material, arrendamento, colheita, transporte ao deposito, sacaria, inseticidas, pulverização e desbaste).

Em São Paulo, para o rendimento médio de 160 arrobas por alqueire, o custo da produção (as mesmas caracteristicas relativas ao Estado do Paraná), é de Cr$ 5.135,00 arroba, Cr$ 32,00 e quilo, Cr$ 2,15.

Quem não anuncia Se Esconde

A SOCIEDADE

(Conclusão da 6.ª pág.)

BOLTER — Na Igreja da Conceição e Boa Morte, às 10 horas.

MANUEL RIBEIRO DE PAIVA — Na igreja de São José às 9.30 horas.

EMILIO PARGA RODRIGUES — Na Igreja de São Francisco de Paula, às 10 horas.

NOEMIA DE GRAÇA GUIMARÃES — Na igreja do Carmo, às 9.30 horas.

JOAO LEOPOLDO MOREIRA DA ROCHA — Na Candelaria, às 10.30 horas.

O Dia Astrológico

HOJE, 11 — Pode pedir favores.

ACONTECERA' HOJE AO LEITOR:

As possibilidades felizes de hoje, assim como as impossibilidades, são traduzidas mais abaixo, com horas e numeros propicios, estes dois ultimos são resultados do progresso da astrologia no campo cientifico da astronomia e numerologia.

PARA OS NASCIDOS ENTRE 22 DE DEZEMBRO E 20 DE JANEIRO

Dificuldades financeiras, lutas e desgostos. 6, 9 e 15; 346, 535, e 715. (horas e numeros).

ENTRE 21 DE JANEIRO E 18 DE FEVEREIRO

As oportunidades de hoje são boas. Porém, não deve esperá-las, por intermedio de alguem. Vá ao encontro delas. 14, 16 e 18, 23, 25 e 36. (horas e numeros).

ENTRE 19 DE FEVEREIRO E 20 DE MARÇO

Noticias agradaveis e negocios inesperados. A tarde será de maus augurios. 1, 10 e 11; 111, 210 e 400. (horas e numeros).

ENTRE 21 DE MARÇO E 20 DE ABRIL

Novos conhecimentos, encontros felizes. 14, 16 e 18; 343, 405 e 514. (horas e numeros).

ENTRE 21 DE ABRIL E 20 DE MAIO

Apoio de amigos influentes, simpatias populares, lucros e satisfação intima. 6, 15 e 24, 579, 847 e 894. (horas e numeros).

ENTRE 21 DE MAIO E 20 DE JUNHO

Perspicacia para os negocios, tarde muito favoravel para artistas e literatos. 6, 8 e 9; 303, 603 e 710. (horas e numeros).

ENTRE 21 DE JUNHO E 22 DE JULHO

Desinteligencias com amigos ou parentes e saude abalada. 7, 9 e 11; 301, 400 e 580. (horas e numeros).

ENTRE 23 DE JULHO E 23 DE AGOSTO

Novos amores, planos de negocios para o futuro e realizações inesperadas. 7, 19 e 21; 624, 356 e 921. (horas e numeros).

ENTRE 24 DE AGOSTO E 23 DE SETEMBRO:

Alegria e triunfos sociais. 13, 15 e 17; 930, 935 e 918. (horas e numeros).

ENTRE 24 DE SETEMBRO E 22 DE OUTUBRO.

Sucessos materiais e satisfação interior. 6, 7 e 16; 107, 270 e 350. (horas e numeros).

ENTRE 23 DE OUTUBRO E 22 DE NOVEMBRO

Encontros amorosos, perspectivas de negocios lucrativos e desacordos domesticos. 18, 20 e 22; 814, 320 e 481. (horas e numeros).

ENTRE 23 DE NOVEMBRO E 21 DE DEZEMBRO

Aventuras prejudiciais, contradição e pequenos prejuizos. 5, 14 e 23; 123, 348 e 456. (horas e numeros).

MIRAKOFF.

Exposições

MALAGOLI, no Palace Hotel.

BIANCO, no Ministério da Educação

PETTORUTI, no Instituto de Arquitetos do Brasil.

Concertos

GIANELLA DE MARCO, amanhã, às 21 horas, à frente da Orquestra do Teatro Municipal.

HEITOR ALIMONDA, 14 do corrente, às 21 horas, na Escola Nacional de Musica.

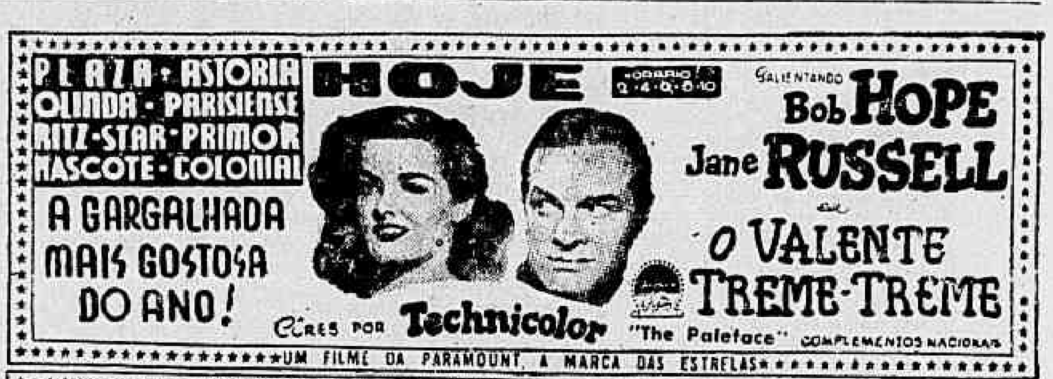

LIVROS NOVOS

PUBLICAÇOES INFANTIS — (Edições Melhoramentos) — A Empresa Melhoramentos de São Paulo, acaba de lançar para o Natal mais as seguintes publicações infantis: "O Macaquinho Perdido" de Jo Besse Mc Elveen Waldick, ilustrações de Kurt Fiese, tradução de Caio Jardim; "O que a Nossa Terra Dá", de Dorothea H. Davis ilustrações de Frank J. Forstinger e tradução de José Reis; "Perfil de Goethe", de Pedro de Almeida Noura, professor da Universidade de São Paulo. São todos esses livros de carater educativo, vasados em linguagem apropriada para as crianças e tão necessários à educação e à formação da juventude.

"10.000 ANOS DE DESCOBERTAS" — BRUNO KAISER — Melhoramentos — Escrito para juventude estudiosa esse livro do sr. Bruno Kaiser — é de um valor inestimavel. E' a história de evolução do espirito humano até nossos dias. Traz 266 xilogravuras de Taul Boeschi e é traduzido por Luiz Ferreira de Almeida. Do prefácio dos editores, reproduzimos este trecho: "Realmente a intenção do autor foi a de levar os jovens de hoje a pensar na enorme cadeia de esforços da humanidade, geração por geração. Por mais extraordinários que sejam os inventos de nossos dias êles repousam todos nas longinquas e humildes conquistas da infancia da Humanidade".

25 Mil Cruzeiros ao Melhor Livro Sobre Nutrição

As inscrições para o "Premio Nacional de Alimentação", correspondente a 1950, do valor de 25 000 cruzeiros, instituido pelo SAPS como estimulo à produção cientifica, estarão abertas na Divisão dos Cursos Tecnicos daquela autarquia à praça da Bandeira, 96 de 1 a 31 de janeiro proximo.

A Comissão julgadora será composta dos professores Nelson Chaves, secretario de Saude de Pernambuco e membro do corpo docente da Faculdade de Medicina de Recife, Moura Campos, da Faculdade de Medicina de S. Paulo e Costa Couto, da Comissão de Estudos Tecnicos do SAPS.

AS ARTES

(Conclusão da [illegible] pag.)

na segunda-feira, às 21 horas, vem sendo esperado com grande expectativa, já [illegible] tos do artista, já pelo programa escolhido, em que figuram, além de outras [illegible] "Quadros de uma Exposição", de Moussorgski.

Os convites gratuitos para esse concerto, podem ser obtidos na portaria da Escola Nacional de Musica.

Acha-se nesta Capital, a cantora brasileira, Alice Ribeiro, que em companhia do pianista Arnaldo Rebelo, acaba de realizar uma tournée promovida pela Sociedade Artistica Internacional.

A tournée, que durou quarenta dias, [illegible] seguintes cidades: — Joinville, Blumenau, Lages, Porto Alegre, Pelotas, Santa Maria, Rio Grande, Livramento, Cruz Alta e Rosario.

Nalgumas dessas cidades Arnaldo Rebelo atuou como solista, executando uma parte do programa, obtendo sempre sucesso.

Além dessas cidades, onde alcançou exito notavel, Alice Ribeiro teve brilhantes atuações numa serie de programas da Radio Farroupilha, sendo que numa delas, realizada no Auditorio Araujo Viana, cantou para uma multidão de cerca de 10 mil pessoas.

Estão, pois, de parabens, os promotores e executantes dessa curta mas proveitosa tournée.

Realizou-se no dia 4 do corrente, às 16 horas, no auditorio Lorenzo Fernandez do Conservatorio Brasileiro de Musica, uma audição em que tomaram parte professores e alunos do mesmo Conservatorio, os quais interpretaram, exclusivamente, obras para canto, piano e violino, do inesquecivel [illegible] comemorando assim sua data natalicia transcorrida no citado dia.

Essa homenagem porém assinalou grande [illegible] sendo os interpretes vivamente aplaudidos pela seleta assistencia, que lotava completamente o auditorio.

Festividades Na Casa do Sargento

A Casa do Sargento do Brasil organizou o seguinte programa de festividades para amanhã, com inicio às 19 horas:

I — Monumental "show", do qual participarão diversos elementos de destaque no "broadcasting" nacional.

II — Conferencia do cel. Felicissimo Cardoso, subordinada ao tema "O Petroleo".

III — Grandioso baile animado por excelente orquestra.

Dr. Elias Mussa Cury
MÉDICO
Consultório: Avenida Rio Branco, 128 - 2.° andar — Sala 202
Terças, Quintas e Sábados, das 9 às 12 horas

Doenças da Pele
Sifilis cancer eczemas varizes, ulceras das pernas, verrugas espinhas, furunculos, micoses (frieiras) Raios X.
DR. AGOSTINHO DA CUNHA
Diplomado por Manguinhos
Diariamente das 16 as 19 hs
Assembléia, 73 Tel 32-326.

RAIOS X
TOMOGRAFIAS
Exames radiológicos em residencia
Drs. Victor Côrtes e Renato Côrtes
Diariamente das 9 às 12 e das 14 às 18 horas
Rua Araujo Porto Alegre, 70-9.° and.
TELEFONE: 22-5330

DOUTOR JOSÉ DE ALBUQUERQUE
Membro efetivo de Sociedade de Sexologia de Paris
DOENÇAS SEXUAIS DO HOMEM
Rua do Rosario 98 De 1 às 6

DOENÇAS NERVOSAS
Dr. Neves Manta
RUA SEN DANTAS 40
De 15 às 18 horas

TEATRO

COPACABANA — "A' margem da vida", às 21,30 horas.

TEATRINHO DE BOLSO — "A garçonière de meu marido", às 21 horas.

TEATRINHO JARDEL — "Agora mando eu", às 20 e 22 horas.

TEATRO FOLLIES — "Já vi tudo", às 20 e 22 horas.

PHENIX — "O guarda da Alfandega", às 20 e 22 horas.

REGINA — "As solteironas dos chapéus verdes", às 20 e 22 horas.

GLORIA — "O amor compensa tudo", às 20 e 22 horas.

RIVAL — "Como enganam os maridos", às 20 e 22 horas.

RECREIO — "Está com tudo e não está prosa", às 20 e 22 horas.

SERRADOR — "Magia e ritmo", às 20 e 22 horas.

CARLOS GOMES — "Quero ver isso de perto", às 20 e 22 horas.

CINEMAS

ESTREIAS

S. LUIZ — "Antonio e Antoneta", com Claire Maffei. 2 — 4 — 6 — 8 e 10 horas.

METRO PASSEIO — "O pirata", com Gene Kelly e Judy Garland. 11.40 — 1.45 — 3.50 — 6 — 8 e 10 horas.

PLAZA — "O valente treme treme", com Bob Hope, 2 — 4 — 6 — 8 e 10 horas.

ASTORIA — "O valente treme treme", com Bob Hope 2 — 4 — 6 — 8 e 10 horas.

METRO COPACABANA — "O pirata", com Gene Kelly e Judy Garland. — 1,45 — 3.50 — 6 — 8 e 10 horas.

METRO TIJUCA — "O pirata", com Gene Kelly, e Judy Garland. 1.45 — 3,50 — 6 — 8 e 10 horas.

VITORIA — "O retrato", com Maria Santos. 2 — 3.40 — 5.20 — 7 — 8,40 e 10.20 horas.

PARISIENSE — "O valente treme treme", com Bob Hope. 2 — 4 — 6 — 8 e 10 horas.

ODEON — "As aventuras de Don Juan", com Errol Flynn. 2 — 4 — 6 — 8 e 10 horas.

RIAN — "Antonio e Antonieta", com Claire Maffei. 2 — 4 — 6 — 8 e 10 horas.

REX — "Dois aventureiros no Texas" com Denis Morgan. 2 — 3.40 — 5.20 — 7 — 8,40 e 10.20 horas.

PALACIO — "Capitães do mar", com Richard Widmark. 2 — 4.30 — 7 e 9.30 horas.

PRESIDENTE — "Pecadora arrependida", com Maria Antonieta Pons. 2 — 4 — 6 — 8 e 10 horas.

CARIOCA — "As aventuras de Don Juan", com Errol Flynn. 1.30 — 3.30 — 5.40 — 7.50 e 10 horas.

CARTAZ DO DIA

IMPERIO — "Antonio e Antoneta", com Claire Maffei. 2 — 4 — 6 — 8 e 10 horas.

OLINDA — "O valente treme treme", com Bob Hope 2 — 4 — 6 — 8 — e 10 horas.

CAPITOLIO — Sessões passatempo, a partir das 10 horas.

PATHE' — "Anjo perverso" com Cecille Aubry. 2 — 4 — 6 — 8 e 10 horas.

RITZ — "O valente treme treme", com Bob Hope. 2 — 4 — 6 — 8 e 10 horas.

STAR — "O valente treme treme", com Bob Hope. 2 — 4 — 6 — 8 e 10 horas.

CINEAC TRIANON — Sessões Cineac, a partir de 10 horas.

ALVORADA — "A valsa da neve". 2 — 4 — 6 — 8 e 10 horas.

CENTRO E BAIRROS

AMERICA — "Capitães do mar", com Denis Morgan. 2 — 4 — 6 — 8 — e 10 horas.

AMERICANO — "O rastro da bruxa vermelha".

ALFA — "Levanta-te, meu amor" e "Justiça sangrenta".

APOLO — (Fechado para reforma).

AVENIDA — "Antonio e Antonieta".

BANDEIRA — "A taverna do caminho".

BEIJA-FLOR — (Fechado para reforma).

CATUMBI — "Dois contra uma cidade inteira" e "O gato e o canario".

CENTENARIO — "Os sapatinhos vermelhos".

CAVALCANTI — "A's voltas com fantasmas" e "Poeira de estrelas".

COLISEU — "Pecadora arrependida".

COLONIAL — "O valente treme treme".

ELDORADO — "Capitães do mar".

EDISON — "A taverna do caminho".

ESTACIO DE SA' — "Charlie Chan" e "Tem que ser você".

FLORESTA — "Deus lhe pague" e "[illegible]".

FLORIANO — "No velho Colorado".

GUARANI — "Fogueira de paixões" e "A terrivel verdade".

GRAJAU' — "Aguas sangrentas".

GUANABARA — "Pecadora".

HADDOCK-LOBO — "Hotel do barulho".

IPANEMA — "As aventuras de Don Juan".

IRIS — "Violencia" e "Tres rapazes destemidos".

IDEAL — "As aventuras de Don Juan".

IRAJA' — "O gato e o canario" e "Arco Iris no céu".

JOVIAL — "O principe encantado".

LAPA — "Lafitte, o corsario" e "Coração de marujo".

MADUREIRA — "As aventuras de Don Juan".

MASCOTE — "Por você eu morreria" e "Album misterioso".

MODERNO — "Ziegfeld Follies".

MARACANA — "Amor e espada".

MODELO — "Um pinguinho de gente".

MEIER — "Alem do horizonte azul" e "Enfermeira [illegible]".

MONTE CASTELO — "Um pinguinho de gente".

MEM DE SA' — "A fera de Kumaon".

NACIONAL — "Eu quero é movimento".

NATAL — "Mãe", com Alma Flora.

OLIMPIA — "Tragica suspeita" e "Terra de perseguidos".

ORIENTE — "Aguia negra" e um filme em série.

PARAISO — "Carta de uma desconhecida" e um filme em série.

PARA TODOS — "Deus lhe pague".

PIEDADE — "Cristovão Colombo".

PENHA — "Astucia de uma [illegible]onada" e um filme em série.

POPULAR — "Tragica [illegible]", "A canção prometida" e "[illegible]".

RAMOS — "Valentão da zona" e um filme em série.

POLITEAMA — "No velho Colorado".

PIRAJA' — "Tres filhas levadas".

QUINTINO — "Emboscada".

RAMOS — "Estou [illegible]" e "Atrás da cortina de ferro".

ROULIEN — "Filhos do deserto" e "O mistério da perola negra".

RIO BRANCO — "A [illegible] do Rio" e "Valentia de forasteiro".

ROSARIO — "Eu quero é movimento".

ROXI — "Capitães do mar".

RIAN — "Anjo perverso" e "O tesouro maldito".

S. CECILIA — "A ilha do tesouro" e um filme em série.

SANTA HELENA — "A canção de Bernardette".

S. CARLOS — "Nono mandamento". Meio-dia — 2 — 4 — 6 — 8 e 10 horas.

S. CRISTOVAO — "Raizes de paixão".

S. JOSE' — "Pecadora arrependida". 12.30 — 2 — 3.40 — 5.20 — 7 — 8.40 e 10.20 horas.

TIJUCA — "Esse impulso maravilhoso".

TODOS OS SANTOS — "Pervertida" e "A volta dos vigilantes".

TRINDADE — "Adultera" e "Somente o céu sabe".

VELO — "O rastro da bruxa vermelha".

VILA ISABEL — "O principe encantado".

VAZ LOBO — "A [illegible]" e "No coração do oeste".

NITEROI

EDEN — "Ziegfeld Follies".

ICARAI — "Capitães do mar".

IMPERIAL — "Numa ilha com você".

ODEON — "Transatlantico de luxo".

PALACE — "Os sapatinhos vermelhos".

RIO BRANCO — "[illegible] improvisado" e "Tarzan e as [illegible]".

O RÁDIO

DIVERSAS

Ricardo Galeno

Hoje, às 21,30 horas, a Radio Ministério da Educação apresentará no seu apreciado programa "Personalidades Musicais", o compositor Renzo Massarani, numa palestra sobre Chopin, ilustrada com músicas do genio da Polonia.

* * *

Francisco Alves gravou ontem, em disco Odeon, o samba "A Lapa", de Herivelto Martins e Benedito Lacerda.

* * *

O segundo recital de Chelo Flores, será realizado hoje nos estudios da Radio Globo, que o transmitirá às 21 horas e 35 minutos pela onda dos 1.180 quilociclos.

* * *

"Nós acreditamos que o radio deve observar as caracteristicas e costumes da sociedade civilizada, respeitar os direitos e a sensibilidade do povo, honrar a santidade do casamento e do lar e proteger e defender a dignidade e a fraternidade de todos os homens" — escreveu Justin Miller, presidente da Associação Nacional de Radio dos Estados Unidos.

* * *

Frank Burke, diretor de Radio Daily, declarou há dias, o seguinte: "O radio continuará a lutar com unhas e dentes para reter os patrocinadores como os ouvintes, e a televisão vai tentar provar que a visão, ao lado do som, constitui o melhor meio de diversão."

* * *

Continua despertando invulgar interesse entre os ouvintes a serie de programas "Pausa para Meditação", que a Radio Mayrink Veiga vem apresentando duas vezes por dia, às 17,30 e 20,15 horas, como sempre radiofonizada por Roberto Mendes.

* * *

"Retrato", foi o tema do programa "Instantaneos Musicais", que a PRA-9 apresentou ontem, às 20,30 horas. Otima por todos os motivos, a referida produção de Helio Tys, que contou com a colaboração do maestro Alceu Bochino e Jorge Fernandes.

* * *

Isaurinha Garcia, a notavel sambista da Paulicéia, encontra-se nesta capital e deverá gravar hoje, na Victor, o samba de Lupiscinio Rodrigues, "Eu não sou louco".

Protestam os Bacharelandos Contra a Oração do Paraninfo

MANIFESTO ESCLARECENDO O TRISTE INCIDENTE OCORRIDO NA CERIMONIA DE FORMATURA DESTE ANO

Os bacharelandos da "Turma Rui Barbosa", da Faculdade Nacional de Direito, diante das ocorrencias verificadas no ultimo dia 5, no teatro Municipal, em que foi lida uma oração do paraninfo Leonidas de Resende, contraria aos principios cristãos e democráticos, lançaram um manifesto protestando contra aquela atitude lamentável.

Assinalam os assinantes do referido manifesto que três candidatos disputaram o paraninfado da turma: Desembargadores Madureira Pinho, San Tiago e Leonidas de Resende.

O resultado das urnas foi o seguinte: Leonidas 33, San Tiago 31 e Madureira 4.

Imediatamente após se conhecer o resultado, aventou-se a idéia de formatura em separado devido às idéias políticas do professor Leonidas de Resende (em 1945 este mesmo mestre corrompera a festa de formatura da Faculdade do Rio de Janeiro).

Felizmente a cisão não ocorreu, pois o comparecimento à formatura em que paraninfaria Leonidas de Resende corresponderia a fazer profissão de fé marxista.

Prometera, no entanto, o paraninfo escrever um discurso ponderado e imparcial, o que não cumpriu.

ENGANADOS

"A situação estava bastante clara, — reza o manifesto. — Tinhamos sido enganados por Leonidas de Resende: Não fôra a feliz atuação harmonizadora do Magnifico Reitor da Universidade do Brasil, professor Pedro Calmon, com vibrantes e desassombradas palavras, não fôra a calma das autoridades presentes, talvez não tivesse sido possivel evitar que o inicio de distúrbio degenerasse em completa desordem".

Assinam o documento de protesto, pelos que discordaram, os seguintes bacharelandos:

Eurialo de Lemos Sobral — José Eduardo Bulcão de Morais — Roberto Mauricio Monteiro Vieira — Altino Dias Pinho — Felipe Daudt de Oliveira — Mario Batista de Magalhães — Olivio D'Aguiar Ferreira — Artur Bernardes Alves de Souza — Ernesto Dutra da Fonseca Filho — Larry Castro Leite — Augusto Eduardo Galo — Joadelivio de Paula Codeço — Murilo Bachur — Levi Mota Segadas — Wilson de Freitas Melro — Tulio Tavares — Milton Tesserotti e Pedro de Oliveira Cavalcanti.

MATOU POR CAUSA DE UM ISQUEIRO

OS JURADOS RECONHECERAM A LEGITIMA DEFESA E ABSOLVERAM O REU

Presidido pelo juiz Faustino Nascimento, reuniu-se ontem o Tribunal do Juri para julgar o réu Regino Olimpio de Souza. Segundo a denúncia, o réu no dia 1.º de junho de 1948, cerca das 20 horas, no sitio "Poder da Vontade", localizado entre os quilômetros 15 e 16 da Estrada da Ilha, em Campo Grande, agrediu, com um instrumento pérfuro-cortante, João Candido de Farias, produzindo-lhe lesões que lhe causaram a morte.

O Ministério Público foi representado pelo promotor Marcelo Heitor de Souza e a defesa esteve a cargo do advogado Atila Sá Peixoto e do estudante Ivan Freitas.

OS DEBATES

O promotor, após tecer considerações a respeito dos autos, afirmou estar provada a circunstancia especial qualificativa, do motivo futil, em virtude de o próprio réu haver confirmado estar o caso ligado ao uso de um isqueiro por parte da vitima, sem o seu consentimento.

A defesa, contrariando as palavras do representante do Ministério Público, afirmou ter o seu constituinte agido em legitima defesa. Estava portanto, no exercicio legal de um direito, que a ninguém é licito, por mais liberal que seja. Não teria havido nem mesmo excesso na reação do acusado, nos somente assassinara levado pelas circunstancias do caso, isto é, matara para não morrer.

O "VEREDICTUM"

Consoante as decisões dos juizes de fato, o juiz Faustino Nascimento julgou improcedente a denúncia, absolvendo o acusado. Os jurados afirmaram, por 6x1, o quesito da legitima defesa e negaram, por 5x2, o quesito do excesso culposo.

DR. MAURICIO NASLAUSKY
Dentista
Largo da Carioca, 5 (E. Carioca) - 3.º andar — Sala 306
Tel.: 42-2746
Segundas, quartas e sextas à tarde

Francisco Campos
Aprigio dos Anjos
ADVOGADOS
Rua Araujo Porto Alegre, 70
salas 318, 319
Telefone 42-9110

Imperioso o Abastecimento do Mercado

(Conclusão da 4ª. pág.)

Seria impossivel enumerar a todos. Convém deter-nos, porém, nos principais: o primeiro — principalmente nos Estados Unidos — é um pequeno aparelho destinado ao aquecimento domestico. Essa invenção, aparentemente insignificante, que a industria petrolifera considerava a principio um derivativo para o excedente de produção dos refinados semi-leves é, hoje, um consumidor de mais de dois biliões de galões de óleos combustiveis. O emprego sempre crescente dos motores Diesel, nas estradas de ferro, é outra causa. O aperfeiçoamento da tecnologia tambem influi sôbre o consumo. A adoção do sistema de "cracking" catalitico fez mais flexivel a operação das refinarias e, se permitiu à industria atender melhor às variações do mercado, criou novos mercados ao mesmo tempo.

Segue-se daí que a pressão do consumo passa a se exercer de modo decisivo sôbre os produtores. Todos os esforços concentram-se, por essa causa, na primeira fase da industria.

DUAS CLASSES DE COMPANHIAS

Chegamos, assim, ao ponto em que é oportuno explicar por que as maiores companhias, a exemplo da Standard, são "integradas" e qual é a diferença entre estas e as que não o são.

As primeiras — as integradas (Texas, Gulf, Standard de New Jersey, etc) operam todas as fases da industria: produção, transporte, refinação e vendas (marketing). "Não — integradas" ha de diversos tipos: algumas apenas produzem, outras só refinam ou refinam e transportam, ha refinadoras que produzem e empresas que só se dedicam ao "marketing". O fato a reter é o seguinte: nos Estados Unidos ha, em negocios de petroleo, 20 grandes companhias (incluindo oito desmembradas da antiga Standard Oil), e mais de 15.000 independentes, integradas e não-integradas.

MAIOR SEGURANÇA PARA AS INTEGRADAS

O que se verifica em tempos de grande consumo, como podemos compreender é o seguinte: as integradas operam com segurança maior que as demais.

Vejamos porque: à procura de petroleo em quantidades sempre maiores concorre para elevar o preço da matéria prima. Companhias que se dedicam apenas à produção ganham muito dinheiro, nesses periodos. As ações da Plymouth Oil, por exemplo, subiram de 11½ dolares — cotação de antes da guerra — a setenta dolares cada uma, atualmente! Os dividendos da Barnsdall Oil, que eram de setenta centavos por ação, no periodo de 1936 a 39, passaram a sete dolares! E a Amerada Petroleum — a maior produtora independente — elevou seus lucros, no mesmo prazo, de 2.000 por cento!

PREÇOS SEM CCP

Vejamos, agora, por que estão em elevação os preços do petroleo bruto: normalmente, as grande scompanhias fixam o preço do barril de oleo cru. Quando, porém, aumenta a procura, os refinadores independentes começam a oferecer bonificações de 25 ou 35 centavos por barril, além do preço normal, para não perderem seus suprimentos. Acontece, nesse momento, que, tendo assegurado 50 por cento do abastecimento da refinaria o "independente" entra no mercado para obter o que lhe falta e o que ele tem a oferecer ao produtor, são novas bonificações. Como não ha sobra de oleo cru', uma outra refinaria qualquer saiu perdendo petroleo na transação. Que faz esta, por sua vez: repete a operação precedente.

A regra resultante é a seguinte: Quando, em um campo de produção, dez por cento do petroleo produzido está sendo vendido com premios e bonificações, o abastecimento das refinarias passa a constituir sério problema mesmo para as grandes companhias.

POR QUE A INTEGRAÇÃO

O desejo de sobreviver, a [illegible] luta é um dos fatores que concorrem para a integração. Vejamos, a respeito, o que diz a revista "Fortune", em excelente reportagem publicada em agosto de 1948: — "Empresas tais como a Standard Oil (New Jersey), ou a Texas, donas de grandes reservas, estão em boa posição, no que se refere à reservas de oleo cru'). Mas, com a norme expansão da industria petrolifera no estrangeiro, principalmente no Oriente Médio para melhorar o abastecimento domestico e mundial, as grandes tornam-se ainda maiores. A luta para a conquista do oleo cru' está levando companhias menores, que no entanto não são pequenas — a se expandirem com o objetivo de garantir seus suprimentos de petroleo bruto. A Standard de Ohio (nada tem a ver com a de Nova Jersey), por exemplo, era somente refinadora durante anos, preferindo comprar o petroleo, no "outrora mercado livre". (o grifo é nosso) Ultimamente, porém, a Standard de Ohio começou a comprar e a aumentar reservas, estando atualmente suprindo com petroleo proprio 33 por cento de suas necessidades — o que, no entanto, não a fez desistir de procurar adquirir novos campos".

O QUE ACONTECE AOS OUTROS

Nesse momento, os refinadores que não possuem abastecimento proprio vivem apertados: No Meio Oeste americano algumas companhias ha que atravessam grave crise: a Ashland Oil & Refining de Chicago, a Rock Island & Rfining, de Indianopolis, por exemplo. O instinto de sobrevivencia leva outras a se unirem para vencer: a Midwest's Consumer Co-op é, a respeito, um exemplo interessante. Originariamente [illegible] vendedora a varejo dessa empresa começou a comprar refinarias e campos de produção para continuar servindo seus freguezes. Muitos refinadores independentes associaram-se a ela para sobreviver.

Uma analise da situação geral mostra que todos os refinadores estão procurando adquirir campos de produção ou ampliar os que já possuem. Resultado: o preço dos campos, que, nas melhores areas dos Estados Unidos era de 500 dolares por barril-diario, elevou-se a três mil dolares (por barril diario).

PROCESSO DE CRESCIMENTO

Da luta para a conquista do petroleo bruto, gerada pelo aumento do consumo, as grandes companhias saem ainda maiores. Ao fim da ultima guerra as "grandes" americanas chegaram a ter na refinação 82 por cento da capacidade produtora do país, mais de 95 das pipe-lines de gasolina e petroleo bruto, cerca de 30 por cento dos poços e 60 por cento dos abastecimentos de petroleo-cru'. Ultimamente essa proporção ainda é maior, sobretudo no que se refere ao petroleo bruto. Estimuladas pelo consumo ascendente as "grandes", tornaram-se proprietarias, hoje, de mais de 70 por cento das reservas provadas dos Estados Unidos.

CONCLUSÃO

Eis aí, portanto, a causa da Standard desejar participar da explorção do petroleo brasileiro. Somos um mercado que se amplia mais rapidamente que o gigantesco mercado norte-americano. Devemos consumir o petroleo que temos em nosso proprio territorio. Se tal fizermos lucrarão o Brasil e outros mercados ocidentais — aos quais seriam encaminhados a gasolina e os demais produtos de petroleo que hoje consumimos.

Não ha, como se viu, designios misteriosos a mover a empresa em direção ao Brasil. E' o progresso que a impele, e a todas as suas congeneres, em nossa direção. Se lhe fecharmos as portas — à Standard ou a qualquer outro representante do capital estrangeiro capaz de ajudar o desenvolvimento das industrias basicas — estaremos retardando a marcha da civilização neste país.

Digam o que quiserem os donos da burocracia — os mesmos que abiscoitam em vencimentos, mais de cinquenta por cento do orçamento federal, urrem à vontade os "nacionalistas" bororós, os proprietarios e beneficiarios do Estado S. A. — empresa generosa da qual somos acionistas forçados. A valorização dos recursos brasileiros é obra de tal forma grandiosa que não julgamos capazes de levá-la a termo os D. A. S. P., as C. C. Ps. e outros clubes de amanuenses diletantes. E' a iniciativa privada, liberta das amarras coloniais, que a limitam — o melhor instrumento para essa verdadeira campanha de libertação nacional.

Inclina-se a UDN a Apoiar a Formula

(Conclusão da 1ª. pág.)

Piaui, Distrito Federal e Amazonas.

TELEFONEMA DO GOVERNADOR MINEIRO

Outro fato importante foi o telefonema do governador Milton Campos ao sr. Gabriel Passos, lider da bancada.

Ao que informaram boas fontes, o sr. Milton Campos, atendendo ao apelo do presidente da Republica, teria trocado ideias com o sr. Gabriel Passos sobre a conveniencia de a UDN mineira empenhar-se a fundo na efetivação da chamada formula mineira.

Foram examinados os quatro nomes que compuseram a lista do PSD, parecendo certo que as preferencias do governador mineiro se fixaram nos srs. Bias Fortes e Carlos Luz.

AÇÃO DO PRESIDENTE

Fator importantissimo na fase atual das demarches tem sido a atitude do presidente Dutra que, no proposito de salvar o Acordo como seu fiador, e, tendo em vista o reclamo generalizado por sua participação efetiva nos acontecimentos, tem mantido nessas ultimas horas variados contatos com figuras destacadas dos três partidos.

Fontes merecedoras de credito adiantam que, nessas conferencias, o presidente tem se aberto em torno da necessidade de não ser rompida a frente democratica do Acordo. E, nessa associação de ideias, tem exposto a sua tese que conduz à solução mineira, como a garantia mais eficiente do pronunciamento das urnas a favor do representante democratico.

— Não podemos esquecer que Minas é a metade da eleição — tem sido a frase muito repetida pelo general Dutra.

NOVA REUNIÃO DA UDN

Está marcada para hoje nova reunião da UDN, que é esperada com viva ansiedade pelos meios politicos.

Elementos perturbadores espelharam que, nesta reunião, será tentada uma demarche no sentido de contrariar as preferencias do presidente da Republica. Esses rumores, porem, não encontraram confirmação, eis que os setores udenistas mais fieis ao general Dutra se propõem a defender a tese de que, depois de tanto esforço fracassado deve a UDN prestigiar inteiramente a ação do presidente da Republica, sob pena de novamente ver estabelecida a confusão, da qual se servirão os inimigos do regime que buscam as alianças espurias de Ademar e Getulio.

TELEFONEMA DO GOVERNADOR GAUCHO

Tambem o governador gaucho, sr. Valter Jobim, entendeu-se ontem pelo telefone interestadual com o sr. Sousa Costa, a quem reafirmou seus protestos de solidariedade ao presidente Dutra.

CHEGADA DE MANGABEIRA

Finalmente, o dia politico de ontem assinalou a chegada ao Rio do sr. Otavio Mangabeira.

Já há dias se aguardava a vinda do governador baiano a esta capital. A precipitação, no entanto, da viagem foi devida ao agravamento do estado de saude em pessoa de sua familia. Por esta mesma razão, o governador Mangabeira deixou de fazer qualquer declaração à imprensa, partindo do aeroporto diretamente para o hospital.

Ferreo Toda Colombia

(Conclusão da 1.ª pág)

jornais e estações de radio enquanto todas as comunicações ficaram sujeitas a minucioso controle governamental.

FORÇAS ARMADAS

Essas severas medidas se seguiram a uma serie de desordens durante as ultimas duas semanas, as quais causaram vitima nos arredores de Celi, no sudoeste da Colombia e em outros lugares.

Tropas armadas e da policia chegaram a Bogotá, procedentes das vizinhanças, durante a noite e montam guarda nos edificios publicos e em todos os serviços publicos e municipais.

Um breve comunicado diz que reina completa calma em todo o país e que esta será mantida contra qualquer tentativa de alteração da ordem. As medidas do govêrno incluem um toque de recolher efetivo para as 9 horas da noite. O Congresso foi dissolvido, a fim de evitar debates politicos que pudessem dar lugar a novas desordens entre os elementos conservadores que apoiam o govêrno e os liberais que visam derrubá-lo.

Os lideres conservadores enviaram uma mensagem circular a todas as embaixadas estrangeiras em Bogotá, rejeitando, categoricamente, as acusações dos congressistas liberais, de que o regime de Ospina Perez continua agindo baseado em "doutrinas fascistas". Essa carta circular diz que existem provas de que o Congresso causou "ansiedade na República". E acrescenta que agentes liberais abriram as prisões a 9 de abril, permitindo a fuga de terroristas. Diz mais essa carta que "os politicos, agora, dizem que o govêrno é fascista e falangista, embora essas tendências não existam na Colombia. Esses politicos tentaram incitar as fôrças armadas à rebelião".

A CENSURA A IMPRENSA

BOGOTA, 10 (U. P.) — 24 horas depois da imposição do estado de sítio na Colômbia reinava completa calma em todo o país. O Exército mantém a ordem e controla a censura, aliás rigorosissima.

A censura foi estendida até aos anúncios de filmes cinematográficos e outros.

Os jornais colombianos saíram a rua sem seus vitriólicos editoriais de costume.

"El Tiempo" combativo jornal liberal encheu sua página editorial com informações tais como a descrição de um terremoto em 1735, um artigo do jornalista chileno Carlos Dávila, sob o título "O que Sucedeu na Lua" e vários poemas românticos.

Os observadores admitem que a situação ficará em calma desde que o exército não tome partido, mas acontece que a fôrça armada da Colômbia jamais esteve envolvida nas lutas politicas. E' tradição.

Ao ser suspenso o direito de reunião e imposta a censura à imprensa e ao rádio não há como a oposição se manifestar.

Ao que se sabe em Bogotá reina calma no interior.

DECLARAÇÕES DO PRESIDENTE

BOGOTA, 10 (U. P.) — O presidente Ospina Perez, em entrevista concedida, respondeu a um questionario de cinco pontos, assinado pessoalmente por ele, no qual diz que o governo obedecerá às clausulas constitucionais regulando as eleições.

Quem Não Anuncia Se Esconde

O FORO

O VERBO PRATICAR

Othon Ribas

Vamos hoje retornar ao voto do ministro-almirante Alvaro Rodrigues de Vasconcelos, que iniciamos há alguns dias a comentar. O assunto é a retroatividade da lei penal. Em principio, o magistrado militar a repeliu com esta frase exuberante, entendida a palavra no sentido de vivacidade e judiciosidade: "Considero monstruosa e ofensiva à ordem jurídica a aplicação retroativa da lei penal... Há certos direitos individuais garantidos pelas constituições, não por clarividência ou benignidade dos constituintes, mas, sim, porque foram conquistados com bravura e inteligência pelo homem, sedento de liberdade e justiça..."

Esses conceitos bastariam para o juiz repelir a aplicação retroativa da lei — aplicação, aliás, admitida pela maioria do Tribunal Militar — contudo, o ministro Alvaro de Vasconcelos foi mais longe. Despiu-se da sua mentalidade democrática profundamente arraigada em seu espirito, para demonstrar, com as armas dos totalitários, que nem assim seria possivel fazer retroagir a lei, tal qual o desejariam.

Examinemos a hipótese. O artigo 171, da Carta de 37, dispunha: "Na vigência do estado de guerra deixara de vigorar a Constituição nas partes indicadas pelo presidente da República". Daí, declarado o "estado de guerra", haver-se o ditador apressado em liquidar o pouco que restara, pelo menos no papel, de direitos individuais. E, pelo Decreto n. 10.358, de agosto de 1942, indicou as partes constitucionais que deixariam de viger, enquanto durasse o "estado de guerra". E, nesse decreto, preceituou: "Ressalvados os atos decorrentes de delegação para execução do estado de emergência declarado no art. 166 da Constituição, só o presidente da República tem poder de, diretamente, ou por delegação expressa, praticar atos fundados nesta lei".

A exegese desse dispositivo, dá-nos, de modo incontroverso, o ministro-almirante, salientando o papel relevante da palavra "praticar" e demonstrando que a norma ditatorial usara propositadamente o vocábulo "praticar", a fim de atribuir ao presidente da República um novo poder, que nada tinha com a faculdade já velha de "expedir" ou "baixar" atos, faculdade que, dentro do discricionarismo governamental em que viviamos, dispensava a existência do "estado de guerra". E conclui o ministro Vasconcelos: "é o próprio parágrafo único do art. 2.º (acima citado) quem melhor demonstra ser assim; êle não emprega os verbos "expedir" ou "baixar" para os atos fundados em tal suspensão, mas, sim, o verbo "praticar", de significação genérica e legal tão diferente da daqueles outros... A atribuição de "praticar" atos, sobretudo quando se acentua, de "praticá-los diretamente", ou por "delegação expressa", não é a de legislar, não é a de "expedir" ou "baixar" atos; é a de "executar" quando o faça diretamente, ou de autorizar-lhes a execução "quando por delegação expressa". E "delegação expressa" não é a delegação que se subentende: é a ostensivamente concedida por reclaração, ordem ou instrução a subordinado e, no caso, para "executar" ato que se tem "atribuição exclusiva" para praticar; e se com ela, ou se transfere a "execução" ou a "prática" do ato, não se transfere nem a "exclusiva atribuição", nem a responsabilidade de sua prática. Só pela maneira de o executar é que o delegado responderá".

A primeira vista, tal distinção poderá parecer um bizantinismo, não pela circunstância de não serem as expressões mencionadas perfeitamente diferenciadas. De fato, o são. Cada uma tem um sentido jurídico próprio. Bimantinismo tendo em vista a situação de fato: o autocratismo. Para o presidente da República (ditador) da época, tanto fazia "legislar", como "baixar", como "expedir", como "praticar" atos. Ele não os distinguia tecnicamente, nem havia poder moral ou legal que o contivesse. Mas não há bizantinismo algum. Há, sim, agudeza de espirito do julgador quando focaliza a expressão "praticar". Da distinção que fez, essencial para o entendimento da lei, tirou êle a demonstração de que, mesmo admitindo, com repugnância, a retroatividade da lei penal, a lei que o tribunal estava aplicando retroativamente não o podia ser tendo em consideração o próprio mandamento ditatorial. Essa consequência do voto do ministro-almirante Alvaro Rodrigues de Vasconcelos será objeto do nosso próximo comentário.

FORO MILITAR

OS PEDIDOS DE LICENÇA DEVEM SER ACOMPANHADOS DE ATESTADO PASSADO POR MEDICO MILITAR

O almirante Azevedo Milanez, ministro presidente do Superior Tribunal Militar, assinou, ontem o seguinte ato: "Considerando que têm sido submetidos à apreciação desta presidencia requerimentos versando sobre licenças para tratamento de saude instruidos com atestados de médicos civis, embora os peticionarios pertençam a repartições localizadas em séde de Região Militar, e médicos militares; Considerando que aos juizes e funcionarios da Justiça Militar e da Secretaria deste Tribunal se aplicam, para todos os efeitos as disposições sobre licenças, constantes do capitulo VII, Titulo II, do decreto-lei n. 1713, de 28-X-1939 (Decreto lei n. 4471, de 147-42-D. C. de 6-7, pag. 11.193, e Resolução do Tribunal, em sessão de 7-10-49-D. J., de 18-10, pagina 9.030)

Resolve recomendar que, nos casos de que se trata, se observem os dispositivos do Estatuto dos Funcionarios Publicos, não se aceitando mais atestado firmado por médico civil, salvo quando o interessado estiver em localidade onde não haja junta médica da Diretoria de Saude do Exercito ou médicos oficiais.

Outrossim, recomenda que nos encaminhamentos de pedidos de licença seja declarada, sempre, a data, a partir da qual o funcionario se afastou do exercicio efetivo de suas funções"

DESIGNAÇÃO DE FUNCIONARIOS

O ministro presidente do Superior Tribunal Militar assinou, ontem, portarias designando os oficiais judiciarios, bacharel Wilmar Dutra de Moura e Joaquim Gomes da Silva, para sem prejuizo de suas funções, servirem, este, como escrivão do Conselho de Instrução, sorteado para processar e julgar os denunciados, 1º substituto de auditor da 8ª R. M., Casemiro Gomes da Silva e outros; e aquele, secretario da Comissão designada para elaborar o anteprojeto de reforma do atual Codigo de Justiça Militar.

PEDIU "HABEAS-CORPUS" O MAJOR TROMPOWSKI TAULOIS

O major David Trompowski Taulois acaba de impetrar ao Superior Tribunal Militar, em seu proprio favor uma ordem de "habeas-corpus", alegando achar-se coagido pelo fato de estar denunciado na Auditoria de Guerra da 5ª Região Militar sediada em Curitiba, Paraná como incurso nas penas do art 237 (falta de exação), do Codigo Penal Militar; e mais, por ser ilegal tal denuncia, por isso que as acusações resultantes do inquerito não exprimem a verdade e não elucidam de maneira clara e precisa os fatos que o arrastaram à Justiça Militar.

A petição foi, ontem, autuada, devendo ser distribuida, hoje, pelo presidente daquela alta côrte de Justiça.

DESIGNAÇÃO DE JUIZ SUBSTITUTO

O presidente do Superior Tribunal Militar designou ontem, o 2º substituto de auditor da segunda entrancia, bacharel, Flavio Rodrigues Silva, para ter exercicio na 2ª Auditoria da Aeronautica.

Reina Confusão Em Tôrno do Tabelamento Das Tinturarias

(Conclusão da 12.ª pág.)

mente deverá voltar a agir na hora de apreciar os dados e fatos, por ventura colhidos e apurados pelos encarregados do levantamento.

ALEM DOS 30 000 CRUZEIROS

Sabe-se que, alem dos dois tecnicos da Camara dos Contadores contratados por 30.000 cruzeiros, a CPDF requisitou ainda doze funcionarios da Prefeitura e duas caminhonetes para realizar o tabelamento das tinturarias desta capital.

Banco de Credito Real de Minas Gerais S. A.
Sessenta anos de bons serviços
Avenida Rio Branco n. 116
Rua Visc. de Inhauma, 74
Praça da Bandeira, 141
Rua Uranos 987 A
Estrada do Portela, 15

DR. AMERICO CAPARICA
Clinica Médico-Cirúrgica
Consult. R. Visconde do Rio Branco, 31 — Tel. 42-2056
Diariamente das 16 às 19 horas
Res. Rua Washinton Luis 103, 2.º — Tel. 32-1875

AMPLOS PODERES AO PRESIDENTE DA F. M. F.

Solon Estillac Leal, o Novo Diretor do Colégio de Árbitros

Na assembléia de ontem, da Federação Metropolitana de Futebol, foi homologado, por unanimidade, o nome do veterano esportista Solon Estillac Leal, para o cargo de diretor do Colégio de Arbitros.

Posteriormente tinha sido [illegible] ao coronel Santa Rosa, o qual ficou sem efeito.

O novo diretor do Colegio de Arbitros defendeu o E. C. Brasil e, atualmente e major do nosso Exército.

Trata-se, pois, de um elemento que pode prestar um bom serviço ao esporte metropolitano.

AMPLOS PODERES AO PRESIDENTE VARGAS NETO

Depois, os clubes estudaram a sua situação e deram amplos poderes ao dr. Vargas Neto, para tratar do interesse dos clubes na mesa redonda de hoje na C. B. D.

Pretendem os clubes conseguir permissão para excursionar ao estrangeiro e pelos Estados, durante o Campeonato Brasileiro de Futebol.

NOVAS INSTALAÇÕES ELÉTRICAS NO TIJUCA T. C.

MELHORAMENTOS NO ESTADIO DE TENIS E BASKET

O Tijuca Tenis Clube inaugurou, com melhor êxito, a iluminação de quatro quadras e do estádio de tenis, que ficam ao lado da rua Dezembargador Izidro.

Na ausencia do presidente dr Heitor Beltrão que se encontra, no momento, representando a Associação Brasileira de Imprensa no Congresso de Jornalistas, coube ao vice-presidente, dr. Otacilio Pereira levar a efeito a referida inauguração a que assistiram os diretores dr. Barbosa da Fonseca, dr. Caramuru de Medeiros, dr. Dantas Leite e Oscar Mano, inclusive numerosos associados pertencentes ao esporte que ali se pratica.

Ao terminar a solenidade que coincidiu com o torneio de tenis entre o Tijuca Tenis Clube e o Tenis Clube Paulista, de S. Paulo, em torno da taça "Christy Beltrão", houve a entrega dos premios aos vencedores, servindo-se, a seguir, farto lanche aos presentes no edificio do Departamento Técnico. Inicia-se, assim, no Tijuca Tenis Clube, com essas novas instalações, a fase dos grandes melhoramentos que a diretoria está no proposito de dotar a instituição tijucana, tal como a construção de um ginasio com a capacidade para 10.000 pessoas onde possam ser praticados todos os esportes que ali são desenvolvidos dentro do absoluto amadorismo.

Paraguaio e Santos

Vasco x S. Paulo, no Pacaembu

TAMBEM, O PALMEIRAS INTERESSADO

S. PAULO, 10 (Asapress) — Noticiamos ontem que Vasco e São Paulo estavam em entendimentos para a realização de um prelio, no próximo dia 27, domingo, no Estadio do Pacaembu, aproveitando a folga de ambos, no Campeonato Paulista e Carioca.

Agora podemos informar que o Vasco aceitou o convite do gremio sampaulino, e o sensacional encontro deverá ser realizado mesmo naquela data.

S. PAULO, 10 (Asapress) — O presidente do Palmeiras, sr. Ferruccio Sandoli, aproveitando a sua ida ao Rio amanhã, irá entrar em entendimentos com o Vasco para a realização de um prelio amistoso.

Esse encontro será realizado no Parque Antartica, sendo que nessa ocasião o Palmeiras inaugurará oficialmente o seu "alambrado" olimpico, nos dias da realização desse prelio.

O PALMEIRAS AINDA NÃO PAGOU O PASSE

B. HORIZONTE, 10 (Asapress) — Ao que apurou a nossa reportagem, o Palmeiras ainda é devedor ao Atlético Mineiro da importancia de 50 mil cruzeiros restantes do passe de Lero, embora já se vá bem distante a data da transação entre os dois clubes mencionados, para a transferência do famoso elemento, que, como é do conhecimento do publico, já se encontra a alguns meses, radicado a um terceiro clube — o Flamengo, da capital da Republica.

Soubemos, que um paredro "cartola", hoje agora a capital bandeirante, aproveitará a oportunidade para propôr ao vice-lider do campeonato paulista, o resgate daquela importancia, ou a cessão de um jogador por conta.

Preparativos Finais em Gen. Severiano

Outro encontro que promete ser muito disputado, além do "classico" Flamengo x Vasco é aquele que reunirá Botafogo x Madureira em General Severiano.

O interesse maior dêsse encontro reside no resultado do turno, quando o placard registrou um empate de um tento a tento depois de uma luta bastante acidentada.

Desta feita, todavia, ambos os clubs vem se preparando com cuidado, a fim de apresentar um futebol vistoso e sem quebra da disciplina.

EM AÇÃO TODOS OS TITULARES—EQUIPE COMPLETA CONTRA O MADUREIRA

PREPARA-SE A EQUIPE ALVI-NEGRA

Um dos aspectos mais interessantes do treino de anteontem, no Botafogo, foi a presença de todos os titulares, coisa que não acontecia desde o prelio realizado em Conselheiro Galvão, quando vários elementos foram contundidos.

Na tarde de hoje, será realizado o apronto final, quando Zezé Moreira dará as ultimas instruções a seus pupilos para o jogo de domingo.

Otavio e Pirilo, que atuaram muito bem no exercicio de quarta-feira, voltarão a seus postos.

Apenas no arco, continuará Ari, já que Osvaldo, que era o titular, encontra-se incompatibilizado com a direção técnica do clube de Carlito Rocha.

Jogarão Atlético x São Paulo

S. PAULO, 10 — (Asapress) — Apuramos, sem confirmação oficial, que o Atlético Mineiro, elevado domingo ultimo ao posto maximo do futebol mineiro, convidou o São Paulo F. C., ora marchando para identica conquista, para que os dois representantes principais realizem dois amistosos, sendo o primeiro no Pacaembu e o outro em B. Horizonte.

Aprontará Esta Manhã o Quadro do Vasco

NAS DUAS EXTREMAS AS DUVIDAS MANECA E CHICO OS MAIS COTADOS

Vinte quatro horas, apenas separam o público do grande encontro Flamengo x Vasco, atração máxima da oitava rodada do returno.

Para os torcedores dos dois clubes, e mesmo para todos que se interessam pelo futebol, a grande pergunta da semana é: Conseguirá o Flamengo quebrar a invencibilidade do Vasco?

Nisso, aliás, reside a maior atração do prelio, pois a folgada situação que o lider ostenta, em relação aos demais concorrentes, não permite a hipotese de que venha a perder o titulo de campeão dêste ano.

APRONTARA' PELA MANHA, O VASCO

Como é de hábito Flavio Costa não mudou o ritmo de treinamento para o encontro de domingo.

Anteontem, fez realizar o primeiro treino em conjunto, tendo como nota de maior destaque a volta de Ipojucan a meia esquerda.

Desse exercicio foi poupado Maneca.

Hoje, pela manhã, no Estadio de São Januario, será realizado o apronto.

Todos os titulares estarão a postos, inclusive Maneca que só deixou de treinar por medida de precaução.

No conjunto de hoje, Flavio resolverá definitivamente quais os ocupantes das extremas, se Maneca ou Nestor, se Chico ou Mario.

Como todos se encontram em boas condições fisicas, a luta pelos postos titulares deverá ser muito interessante, muito embora, afirme-se que o técnico vascaino está inclinado a escalar este ataque: Maneca — Ademir — Heleno — Ipojucan e Chico.

HOJE O FINAL DO VI CONCURSO AQUÁTICO

Completando o VI Concurso Aquatico, será realizada hoje às 21 horas, na piscina do Fluminense, a 2.ª parte do programa com o desenrolar de 10 interessantes provas.

Essa competição que promete suplantar de todas as formas a expectativa reinante, mormente em se tratando que teremos logo mais á noite uma tentativa de recorde sul-americano.

O Fluminense que caminha com folga no Campeonato de Juniors, procede da mesma maneira no VI Concurso, leva de vantagem no Campeonato 30 pontos sobre o 2.º colocado que é o Botafogo, bem assim na contagem geral, pois adianta-se do gremio da estrela solitária, nada menos de 57 pontos.

O tricolor que é praticamente o vencedor da competição, apresenta-se com uma equipe bem armada, o que faz prever maior desenvolvimento na diferença de pontos.

Teremos, pois, uma competição do agrado de todos, melhor talvez que a de quarta-feira ultima, quando o reduzido publico que lá estava, foi brindado com a quebra de 3 recordes.

Um recorde sul-americano, obtido pela extraordinaria Edith Groba, que venceu os 100 metros de costas em 16' 9", foi o maximo da noitada e note-se que a mignon nadadora acha-se preparada para fazer 16" cravados, e era o esperado porem a saída pessima, obrigou-a a passar os 25 metros com 17".

Porem, temos certeza que logo mais, teremos a quebra desse recorde, quando da realização da tentativa de 3 x 100 metros.

Os dois outros recordes da noite, foram quebrados por Marlene Damiani Pinto, na classe de juniors, com 2' 53" 9 10, e por uma equipe do tricolor nos 3 x 100 para Juniors, com 4' 12" 3/10, constituida de Marlene, Carmenetta e Ana Maria.

TENTATIVA DE RECORDE

Antes da competição será levada a efeito uma tentativa de recorde sul-americano, por uma equipe mista Fluminense-Guanabara, constituida das nadadoras Piedade Coutinho da Silva Tavares (Flu.), Edith Groba (Flu.) e Lia de Azevedo (Guanabara).

Como observamos ao ser solicitada essa tentativa, prevemos que a quebra desse recorde já se tornara exito, agora, porem com o tempo obtido por Edith, temos certeza que esse recorde será batido.

Alias, o publico, que certamente será maior, encentivará as simpaticas cariocas, compreendendo o beneficio que para nós trará esse recorde, que está em poder do Brasil com 4' 10" e foi obtido em 14-1-949, com uma equipe tricolor constituida por Piedade, Edith e Maria Angelica Leão da Costa.

Zizinho falando ao DIARIO CARIOCA

Transferido Para Hoje o Exercício do Flamengo

O Mau Tempo Impediu o Conjunto Na Gavea — Surpresas Na Constituição da Equipe Para o Classico — Otimismo Para o Prelio Contra o Vasco

As chuvas que desabaram ontem désde cedo sôbre a cidade, impediram que o Flamengo levasse a efeito o seu ensaio de conjunto, tendo por objetivo o sensacional choque de domingo, contra o lider absoluto do presente certame — o Vasco.

O tempo porém foi aproveitado, tendo Gentil Cardoso submetido seus pupilos a um exercicio individual, que culminou com um ligeiro bate-bola.

APROVANDO, VALTER ATUARA' NA PONTA-DIREITA

A nossa reportagem mesmo tendo conhecimento da transferência do ensaio coletivo, rumou ontem pela manhã para a Gavea, a fim de apurar as modificações à serem introduzidas no conjunto para a peleja contra os cruzmaltinos.

Em palestra com o técnico rubro-negro, aquêle esclareceu-nos, que a unica alteração em vista até o momento atual, se refere ao aproveitamento do medio direito Valter, na extrema direita.

Aliás, declarou Gentil Cardoso que somente no ensaio de conjunto desta manhã, poderá dar sua palavra definitiva, entretanto espera alcançar êxito na referida deslocação, já que pelo que tem observado, o antigo profissional do Olaria em experiencias demonstradas anteriormente, muito poderá render.

Quanto aos demais setores somente a intermediaria vem merecendo maiores atenções, já que a ssa media direita está dependendo das condições fisicas de Jaime, que em caso contrário terá como substituto, Beto.

PERSPECTIVAS OTIMISTAS

Aproveitamos o ensejo para palestrar tambem com alguns profissionais acerca do choque contra o Vasco, e tivemos oportunidade de observar o grande desejo de vitoria que envolve os rubro-negros.

Todos são unanimes em reconhecer o valor dos adversários, entretanto consideram o prelio como uma reabilitação pelos ultimos insucessos.

CRISE NO BASKETBALL CARIOCA

SUSPENSO O CAMPEONATO OFICIAL — REUNE-SE HOJE A DIRETORIA DA F. M. B.

Tudo já foi dito sobre a resolução do Conselho de Julgamentos que resolveu reduzir a pena imposta ao Riachuelo pela Federação Metropolitana de Basketball. Este orgão, não levou em conta a gravidade do incidente surgido na quadra da rua Marechal Bitencourt, preferindo acreditar que o arbitro Noli Coutinho foi vitima de um susto — conforme sustentou o advogado do Riachuelo — e não vitima de uma turma de fanaticos aficionados do gremio taitoso.

O que foi a reunião, que se tornará celebre, pelo seu resultado desastroso, todos já sabem.

Venceu a causa, não o Riachuelo, nem o seu defensor inimigo da "imprensa escrita e falada" (textual) mas o relator Anibal Pelon, que por certo nunca segurou um apito desconhecendo a sim o que seja uma turma de fanaticos desejosos da vitoria de um clube por qualquer forma.

A defesa do Riachuelo transformou aquela chacina acontecida na negra noite de 11 de outubro nas dependencias deste clube, em simples "ataque histerico de um juiz, apavorado e aterrado ante o impeto da multidão inconsequente".

Os membros do Conselho de Julgamentos, talvez tivessem acreditado até, que foram os jornalistas que agrediram Noli Coutinho e Mario de Oliveira.

Mais argumentos fracos e falhos foram apresentados pelo substituto de Alfredo Tranjan, argumentos que embora pareça incrivel, emocionaram os conselheiros. Daí, por certo a reforma da acertada decisão da FMB, transformando a suspensão de 150 dias pela ridicula e absurda pena de interdição da quadra por 3 rodadas e multa de 250,00.

De toda a reunião, salvou se a defesa da parte recorrida, entregue ao presidente Ivan Raposo. Sereno e preciso em suas palavras, apoiado numa base segura, Ivan Raposo destroçou toda a defesa do Riachuelo, provando por A mais B que de fato- o Riachuelo, incorreu em grave falta, permitindo a invasão da quadra e consequente agressão aos juizes.

SUSPENSO O CAMPEONATO

Ante a decisão dos juizes recusando-se a apitar os jogos programados para ontem, a FMB resolveu suspender o Campeonato Carioca de Basket-Ball, bem como os campeonatos da 4.ª Divisão e Divisão de Acesso.

REUNE-SE HOJE A DIRETORIA DA FMB

A fim de tomar uma decisão sobre a recusa dos juizes e oficiais de mesa, que se negam a atuar, por falta de garantias, reune-se, hoje, a diretoria da Federação Metropolitana de Basketball. Adianta-se que o diretor de oficiais, sr. Botinelli solidario com os arbitros, renunciará o seu cargo, acreditando-se, mesmo, no afastamento coletivo dos diretores da entidade, inconformados com a resolução infeliz do Conselho de Julgamentos.

Américo Brasilico
e
C. A. de Bulhões
Advogados
Av. Presidente Vargas, 417
11.º — Sala 1.106 — 23-0573
(Causas civeis e criminais)

Antecipado o Jogo Flamengo x Vasco, de Juvenis

Os juvenis do Vasco e do Flamengo jogarão na tarde de sabado, na Gavea, com inicio às 15,30 horas.

A F.M.F. homologou o acordo na forma da lei.

Defrontam-se, Sábado, Boderone e Bazan

SENSAÇÃO EM TORNO DESTE COMBATE PROMOVIDO PELA F. M. P.

Sabado, dia 12 do corrente, quando o Metropolitano voltar a ser cenario da Temporada Internacional de Box Profissional, por certo será lotado completamente, pois que nessa noite dois ases do ring se defrontarão em busca de um triunfo, que para cada qual se reveste de maior importancia. Giacomo Boderone e Rosario Bazan serão os protagonistas de um "dez rounds" que promete ser sensacional.

Boderone, o Jack Boderone dos rings americanos estreou no Rio em 3 de outubro ultimo contra Montalvo, e a sua vitoria a muitos não pareceu logica. Todavia o "fighter" brasileiro, quando enfrentou Montalvo ainda não havia readquirido a mesma preparação tecnica com que combatia nos Estados Unidos, daí não haver sido uma performance 100% perfeita. Nada mais logico, pois, que uma nova apresentação para patentear os seus reais meritos.

Rosario Bazan, que enfrentou Acuna, e foi batido, num combate equilibrado, por pontos é um pugilista que precisa de uma ampla reabilitação, que o possibilite ser incluido entre os provaveis adversarios de Guilherme Martins, o campeão de Portugal. Rosario Bazan deverá render muito mais contra Boderone do que contra Acuna, um pugilista excessivamente tecnico e imperturbavel no seu estilo de combate, e que não da oportunidade a um pugilista agressivo como Bazan.

Já contra Boderone o match assumirá fases de maior emotividade porque, tanto Bazan quanto Boderone são homens que procuram o combate a meia distancia para o bombardeio mais do que geralmente tem como desfecho o "knock-out".

Nascimento Dias o agil peso pena do C. R. Vasco da Gama, te A em Sebastião Nunes, na classe dos profissionais, mais um adversario perigoso. Na realidade Nascimento Dias está invadindo a divisão dos profissionais de vez que não encontra adversarios entre os amadores, e como ele precisa seguir em forma para intervir no XIII Campeonato Latino Americano de Box Amador, tem mesmo que cruzar luvas com os profissionais.

Alberto Malcher Sorteado Para o Classico Flamengo x Vasco

Para os jogos de domingo proximo, fora msorteados os seguintes arbitros:

FLAMENGO X VASCO
Profissionais: Alberto da Gama Malcher.
Aspirantes: Arthur Ford.
Juvenis: Stanley Roberts.

BOTAFOGO X MADUREIRA
Mac Pherson Dundas.

BANGU X OLARIA
Mario Viana.

BONSUCESSO X S. CRISTOVÃO
Frederic Lowe.

O arbitro Bill Martin irá apitar em Juiz de Fora.

Dr. Newton Motta
MÉDICO
DOENÇAS DE SENHORAS — OPERAÇÕES — PARTOS
Cons. Av. Rio Branco, 128
Sala 515
TELEFONE 12-5168
Consultas das [illegible]

PARKER, NATIVO E JAEZ, ÓTIMOS "APRONTOS" NA RAIA ENCHARCADA

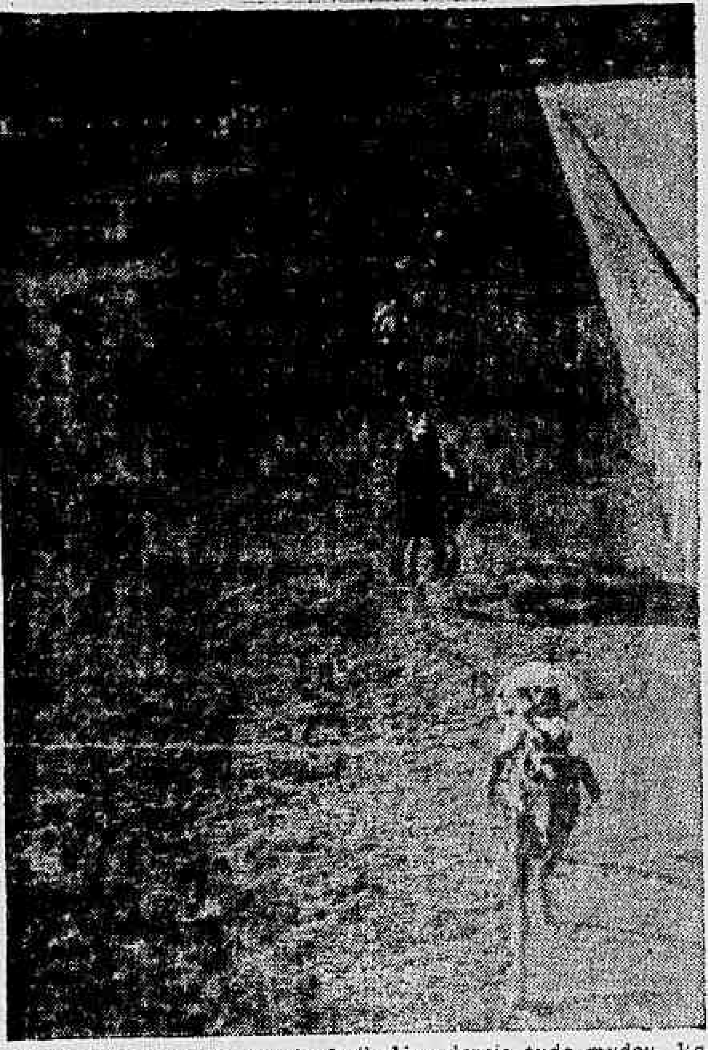

Nacar, antigamente, vencia facil. Mas depois tudo mudou. Vamos ver agora o que fará o crioulo do Haras Mondesir, enfrentando de novo Espantoso e outros adversarios, de mais idade

20/10, A COTAÇÃO DE MAGALI NO "MARIANO PROCOPIO"

Never Looses, Em Raia Pesada Tem Chance de Repetir — O Programa de Domingo — Montarias Provaveis

E' o seguinte o programa de domingo na Gávea, com as provaveis montarias já conhecidas:

1º PAREO — 1.500 metros — Cr$ 30.000,00 — Premio "Francisco Antunes Maciel" (da prova especial da Gávea) — A's 13,30 horas:

Ks.
1 Cajuba, J. Mesquita 56
2 Nevasca, I. Souza 58
3 Iberá, E. Castillo 55

2º PAREO — 1.300 metros — Cr$ 30.000,00 — A's 14,00 horas:

Ks.
1—1 Abunan, XX 50
(2 Istar, C. Moreno .. 56
2 |
(3 Fiel Amigo, E. Cardoso 54
(4 Azevedo, A. Ribas .. 58
3 |
(5 Maná, L. Leighton .. 56
(6 Mistico, L. Rigoni .. 50
4 |
(" Avador, J. Martins .. 56

3º PAREO — 1.000 metros — Cr$ 40.000,00 — A's 14,30 horas:

Ks.
(1 Pervenche, XX 53
1 |" Interview, F. Irigoyen 56
(2 Formiga, E. Silva 55
(3 Fair Lady, O. Macedo 55
2 |4 Nena, A. Ribas .. 53
(5 Pirex, J. Martins 53
(6 Jaguaré, D. Ferreira 56
3 |7 Cyclon, J. Mesquita .. 57
(8 Jurema, V. Andrade 56
(9 Lutecia, O. Ulloa .. 52
(10 Pint, O. Reichel .. 52
4 |
(11 Brejo, J. Portilho .. 55
(" Cal Batista .. 55

4º PAREO — 1.600 metros — Cr$ 40.000,00 — A's 15,00 horas:

K.
1—1 Palinas, L. Rigoni 57
2—2 Itoro, F. Irigoyen .. 58
(3 Fulminante, XX 50
3 |
(4 Looping, P. Coelho .. 42
(5 Itaim, O. Ulloa 56
4 |
(" Fulano, L. Leighton .. 55

5º PAREO — Premio "Mariano Procopio" — 2.000 metros — Cr$ 80.000,00 — A's 15,35 horas:

K.
1—1 Magali, L. Rigoni .. 55
(2 Mogli, O. Ulloa 56
2 |
(3 Altaneira, A. Aleixo .. 54
(4 Loretta, d. c. 58
1 |
(5 Cyclamen, F. Irigoyen 49
(6 Magril, J. Mesquita .. 53
4 |
(" Professora, D. Ferreira 57

6º PAREO — 1.000 metros — Cr$ 25.000,00 — A's 16,10 horas — (Betting):

Ks.
(1 Dore, D. Ferreira .. 58
1 |2 Miranda, O. Macedo 57
(3 Regente, XX 56
(4 Denbill, C. Moreno .. 53
2 |5 Buzel, C. Calleri .. 54
(Barbaro, J. O. Silva 55
(7 Tupiara, L. Rigoni .. 53
(8 Marling, O. Ulloa 54
3 |
(" Apollo, O. Reichel .. 55
(10 Jamburi, E. Castillo 55
(11 Olympus, S. Ferreira .. 55
(12 Carinho, A. Ribas .. 55
4 |
(13 Samural, J. Mesquita 53
(" Chico Dizuma, V. Andrade 55

7º PAREO — 1.500 metros — Cr$ 40.000,00 — A's 16,45 horas — (Betting):

Ks.
(1 Camelot, L. Rigoni .. 53
1 |
(" Jutlandia, XX 53
(2 Gurumim, A. Ribas 55
2 |
(3 Cojuba, E. Castillo 54
(4 Toropi, L. Benitez .. 56
3 |
(5 Cabo Frio, J. Mesquita 56
(6 Madrador, L. Leighton .. 57
4 |7 Nauen, L. Meszaros 57
(" Noticia, XX 53

8º PAREO — 1.400 metros — Cr$ 30.000,00 — A's 17,20 horas — (Betting):
(1 Never Looses, F. Irigoyen 53
1 |" Fandango, n. c. 45
(3 Caramigirinho, D. Ferreira 53
(4 Botafogo, J. Portilho 50
2 |" Calhordo, XX 46
(6 Itatapura, I. Pinheiro 48
(7 Bonito, L. Rigoni .. 55
(8 Heremon, O. Ulloa 56
3 |
(9 Hesperia, I. Souza 54
(" Royal Kiss, C. Moreno 48
(10 Piloto, A. Ribas 50
(" Itororó, P. Coelho .. 49
4 |
(" Leste, não corre 56
(" Hong Kong, E. Castillo 55

ADVOCACIA TRABALHISTA
NAPOLEAO FONYAT
Carmo, 65-1.° — 43-8183

HEMORROIDAS
Tratamento sem dor e sem operação por processos modernos
DR. OLIVEIRA
R. VISCONDE RIO BRANCO N. 47 - 1.° — Tel.: 42-5509
Hora popular das 18 às 19 horas

Felippe Miranda Rosa
ADVOGADO
RUA DO CARMO, 49-2.° — TELS. 42-8993 e 42-6384

PLEASE, MAGOA E IDEALISTA DESTACARAM-SE TAMBEM NAS PASSAPAS DE ONTEM — OUTRAS NOTAS

Alistados na corrida de amanhã na Gavea, vários animais entraram na raia, que se encontrava enxarcada, para seus derradeiros aprontos.

Apesar das chuvas caidas provocando verdadeiro lamaçal, um bom lote de parelheiros aprontou em excelentes condições.

O matungo Parker, assombrou, quando passou 800 metros em 49" cravados, com grande disposição.

Nativo, com Otilio Reichel limitou-se à passar 360 metros, marcando os cronometros, o esplendido tem de 21" 4|5.

Outro matungo que aprontou bem foi o Jaez. Com Domingos Ferreira no dorso, passou 700 metros em 44" 2|5.

Denbirú, com um "lad" assinalou 45" cravados para 700 metros, no entanto, não deu tudo, vindo algo sofreado no final.

Divulgamos abaixo a relação dos aprontos anotados:

SEU ANICETO — E. Cardoso, 500 em — 32" 4|5.
LAVINIA — J. Tinoco, 360 em — 24".
CHANPAGNE — C. Rezza, 360 em — 23" 2|5.
HIPIAS — A. Ribas, 800 em — 52" 1|5.
BOLAO DOURADO — Lad., 360 em — 24" 2|5
BOURGO — J. Portilho, 600 em — 43", suave.
FLIM — S. Ferreira, 360 em — 23".
JUGO — A. Aleixo, 600 em — 42", suave.
JAEZ — D. Ferreira, 700 em — 44" 2|5.
ITAJASSE — O. Macedo, 600 em — 41", suave.
CUJIJO' — E. Silva, 600 em — 39" 1|5.
ASSALTO — Lad., 600 em — 38".
CARINHOSO — W. Andrade, 700 em — 45" 1|5.
BARUTIRE' — P. Coelho 700 em — 45".
AJAHY — L. Rigoni, 600 em — 40", suave.
IDEALISTA — O. Ulloa, 800 em — 51".
LORD POLAR — J. Morgado, 360 em — 23".
CAVIUNA — D. Ferreira 300 em — 41", suave.
HAZY — P. Tavares, 800 em — 51".
OPALA — G. Costa, 360 em — 23".
MAGOA — J. Costa, 360 em — 22" 2|5.
VEGADA — D. Ferreira, 600 em — 45", muito suave.
DULIPE' — E. Castilho, 700 em — 44" 1|5.
PLEASE — P. Fernandes, 600 em — 36" 2|5.
NATIVO — Ot. Reichel, 360 em — 21" 4|5.
TAMANDARE' — E. Cardoso, 360 em — 23".
HELENO — L. Meszaros, 360 em — 22" 2|5.
SKY — J. Portilho, 600 em — 36", cerca externa.
DENBIRU' — Lad., 700 em — 45".
PISA MACIO — A. Ribas, 600 em — 39".
ESTANHADO — W. Cunha, 800 em — 59".
CAMBUCI — P. Coelho, 600 em — 39" 3|5.
CHAIM — Lad., 700 em — 44" 1|5.
BEN HUR — Lad., 360 em — 23" 1|5.
GUIDO — L. Acuna, 360 em — 23".
PARKER — E. Silva, 800 em — 49".
MONTESE — L. Rigoni, 600 em — 38".
TAYLOR — L. Benitez, 800 em — 51".
HAREM — J. Portilho, 600 em — 40" 2|5.
COMENDADOR — D. Ferreira, 600 em — 38" 2|5.

STRATEGY, HISPANO E IRUN, BOA ACUMULADA PARA AMANHÃ

O Programa Com as Montarias Provaveis

Divulgamos abaixo o programa de amanhã, na Gavea, já com as montarias provaveis:

1º PAREO — 1.400 metros — Cr$ 22.000,00 — A's 13,00 horas — (Destinado a aprendizes de 3ª categoria):

Ks.
1—1 Isis, J. Graça 56
(2 El Alamein, O. M. Fernandes 54
2 |
(3 Chico Nobrega, P. Fernandes 58
(4 Seu Aniceto, E. Cardoso 58
3 |
(5 Imburi, J. Souza .. 54
(6 Ibiapaba, XX 52
4 |
(7 Lavinia, J. Tinoco 52

2º PAREO — 1.400 metros — Cr$ 22.000,00 — A's 14,00 horas:

Ks.
(1 Champagne, L. Acuna 58
1 |2 Rio Negro, F. Madalena 56
(3 Mister X, O. M. Fernandes 48
(4 Hipias, A. Ribas 56
2 |5 Eu, P. Coelho 54
(6 Bolão Dourado, XX .. 50
(7 Bourgo, J. Portilho .. 50
(8 Calita, XX 52
3 |
(9 Flim, S. Ferreira 52
(10 Vitacin, J. Tinoco .. 50
(11 Jugo, A. Aleixo 54
(12 Jael, J. Martins 38
4 |
(13 Jaez, D. Ferreira .. 58
(14 Itajassê, O. Macedo 50

3º PAREO — 1.400 metros — Cr$ 28.000,00 — A's 14,30 horas:

Ks.
(1 Maracajú', A. Ribas .. 56
1 |
(2 Cupijó, E. Silva .. 58
(3 Jalisco, L. Rigoni .. 56
2 |
(4 Assalto, L. Meszaros .. 56
(5 Topasio, J. Portilho .. 56
3 |6 Cravador, V. Cunha .. 56
(7 Carinhoso, V. Andrade 55
(8 Saturité, P. Coelho .. 57
4 |9 Amudo, O. Reichel .. 56
(10 Petronio, XX 56

4º PAREO — 1.500 metros — Cr$ 22.000,00 — A's 15,50 horas:

Ks.
(1 Ajahy, L. Rigoni 55
1 |
(" Maco, L. Meszaros .. 56
(2 Idealista, E. Castillo 56
2 |
(3 Frontal, n. c. 58
(4 Lord Polar, D. Ferreira 55
3 |
(5 Tuiuti, XX .. 54
(6 Urubixaba, L. Acuna .. 56
4 |7 Velanir, XX 54
(8 Intrepido, XX 56

5º PAREO — 1.300 metros — Cr$ 30.000,00 — A's 15,35 horas:

Ks.
(1 Strategy, J. Martins 56
1 |
(2 Caviuna, D. Ferreira .. 56
(3 Hazy, O. Ulloa 56
2 |4 F. E. B., F. Machado 58
(5 Opala, G. Costa 58
(6 La Malinche, n. c. .. 50
3 |7 Magoa, L. Rigoni 56
(" Molta, A. Aleixo 56
(8 Vegada, XX 56
4 |9 Milu', A. Ribas 56
(" Poranga, XX 52

6º PAREO — 1.300 metros — Cr$ 28.000,00 — A's 16,10 horas — (Betting):

Ks.
(1 Dulipé, E. Castillo 54
1 |
(2 Heracles, d. c. 52
(3 Hispano, J. Martins .. 53
2 |4 Movilis, O. Ulloa 54
(5 Please, L. Rigoni .. 52
(6 Nativo, O. Reichel .. 54
3 |7 Tamandaré, E. Cardoso 52
(8 Guaiapará, XX 54
(9 Grão Mogol, P. Coelho 56
4 |10 Heleno, L. Meszaros 58
(" Izarari, XX 54

7º PAREO — 1.400 metros — Cr$ 25.000,00 — A's 16,45 horas — (Betting):

Ks.
(1 Sky, J. Portilho .. 54
1 |2 Denbiru', S. Ferreira 50
(3 Monte Carlo, XX 52
(4 Pisa Macio, A. Ribas 58
(5 Estanhado, V. Cunha 54
2 |
(6 Cambuci, XX 54
(7 Guinéo, XX 54
(8 Chaim, E. Castillo .. 54
(9 Acarape, C. Calleri .. 50
3 |
(10 Ben Hur, D. Ferreira 54
(11 Guido, XX 56
(12 Hunter, P. Coelho .. 52
(13 Hypnos, J. Tinoco .. 54
4 |
(14 Montese, L. Rigoni 55
(15 Parker, E. Silva 57

8º PAREO — 1.600 metros — Cr$ 28.000,00 — A's 17,30 horas — (Betting):

Ks.
(1 Irun, O. Ulloa 5
1 |
(2 Cibalena, n. c. 54

Quem Não Anuncia Se Esconde

Ivan Moutinho

Faz anos hoje o nosso colega Ivan S. Moutinho, cronista de turfe do "Diario do Povo".

Muito jovem, o aniversariante de hoje terá ensejo de receber inumeras felicitações, às quais juntamos as nossas.

Amanhã, às 11 horas, será inaugurado o novo edificio da Clinica de Repouso S. Vicente, sob a direção dos drs. João Borges Filho, Aluizio Marques e Genival Londos. Este auspicioso acontecimento foi comunicado no ultimo domingo à cronica turfista pelo dr. João Borges Filho, presidente do Jockey Club Brasileiro.

REAPARECE LEAR, NO ULTIMO PAREO DE TERÇA-FEIRA

O PROGRAMA PARA O FERIADO — PROVAVEIS MONTARIAS

Damos abaixo o programa de terça-feira na Gavea, com as montarias provaveis:

1º PAREO — 1.000 metros — A's 13,30 horas — Cr$ 40.000,00

Ks.
(1 Chiquita Bacana 55
1 |
(" Viscondessa 55
(2 Diavola 55
2 |
(3 Bola Dourada 55
(4 Himona 55
3 |
(5 Tabaroa 55
(6 Nereida 55
4 |
(" Ala-Sola 55

2º PAREO — 1.400 metros — A's 14 horas — Cr$ 28.000,00:

Ks.
(1 Poranga 56
1 |
(2 Dona Elza 56
(3 Edorma 56
2 |
(4 Roseira 56
(5 Inicial 56
3 |
(6 Musa 56
(7 Vineta 56
4 |8 Mandinga 56
(9 Djuti 56

3º PAREO — 1.300 metros — A's 14,30 horas — Cr$ 40.000,00:

Ks.
(1 Tintureira 55
1 |
(2 Irtaca 55
(3 Chatelaine 55
2 |
(4 Ijanja 53
(5 Vitoria do Palmar .. 55
3 |
(6 Altamisa 55
(7 Sarah Bernhardt 55
4 |8 Lutecia 51
(9 Moka 55

4º PAREO — 1.500 metros — A's 15 horas — Cr$ 25.000,00:
(1 Canter 58
1 |
(2 Tric Trac 54
(3 Umoristico 52
2 |
(4 Saladito 52
(5 Montecristo 52
3 |6 Violaine 54
(7 Chevrette 50
(9 Péniche 50
4 |9 Mac Arthur 52
(" Ouro Azul 52

5º PAREO — 1.600 metros — A's 15,35 horas — Cr$ 35.000,00:

Ks.
(1 Bozambo 56
1 |
(" Jacarandá-Assu' 55
(2 Mouro 58
2 |
(3 Maco 52
(4 Corretor 54
3 |
(5 Mellante 55
(6 Pracinha 56
4 |
(7 Irish Star 56

6º PAREO — 1.000 metros — A's 16,10 horas — Cr$ 40.000,00 — (Betting):

Ks.
(1 El Toro 55
1 |" Don Antonico 58
(3 Burgos 55
(3 Vice Rey 56
2 |4 Charão 58
(5 Nadir 55
(6 Cherife 51
3 |7 Jeruqui 58
(" Cypestre 55
(8 Lampe 55
(9 Chefe 56
4 |
(10 Fogo Belo 55
(" Nagi 55

7º PAREO — "Grande Premio "Quinze de Novembro" — 2.000 metros — A's 16,45 horas — Cr$ 180.000,00 — (Betting):

Ks.
(1 Espantoso 56
1 |
(2 Leste 57
(3 Egeu 56
2 |
(4 Nacar 52
(5 Jabutí 55
3 |
(6 Loretta 56
(7 Lufa Lufa 56
4 |
(" Lorpina 58

8º PAREO — 1.300 metros — A's 17,20 horas — Cr$ 30.000,00 — (Betting):

Ks.
(1 Scarface 55
1 |
(2 Iglho 55
(3 Irresistivel 55
2 |
(4 Reuno 55
(5 Lear 55
3 |
(6 El Campeador 55
(7 Crato 55
4 |
(8 Fulano 55

Levaram Pontas de Fogo

Vão tardar a reaparecer em publico os animais Chesterfield, Jaboticaba, Ouro Preto, Mingote e Gran Marechal.

Todos eles sofreram aplicação de pontas de fogo.

Brilhará a Seleção Mineira

B. HORIZONTE, 10 (Asapress) — O conhecido técnico argentino Abel Picabea, atualmente exercendo as suas funções no America local, abordado pela reportagem do Estado de Minas, para dar a sua valiosa opinião, sôbre a seleção mineira que participará do campeonato brasileiro de futebol, disse que a mesma ficará magnificamente armado, se se tomar por base os times do Atletico e do America.

Acrescentou ainda o excrack do São Cristovão F. R acreditar sinceramente num êxito dos mineiros, no magno certame do futebol nacional.

Numeros Que Atestam a Franca Superioridade do Flamengo No Basketbal

Em Primeiro o Rubro-Nebro Com Larga Vantagem Sobre o 2.º Colocado — A Classificação — Os "Cestinhas"

E' a seguinte a atual classificação dos clubes concorrentes ao Campeonato Carioca de Basketball:

1.º lugar — FLAMENGO — 13 jogos — 13 vitorias — 640 pontos pro e 370 contra. Saldo de pontos: 270.

2.º lugar — FLUMINENSE — 11 jogos — 9 vitorias e 2 derrotas — 378 pontos pro e 319 contra. Saldo de pontos: 59.

3.º lugar — TIJUCA — 13 jogos — 8 vitorias e 5 derrotas — 404 pontos pro e 354 contra. Saldo de pontos: 50.

4.º lugar — BOTAFOGO — 12 jogos — 7 vitorias e 5 derrotas — 481 pontos pro e 462 contra. Saldo de pontos: 19.

5.º lugar — VASCO — 13 jogos — 7 vitorias e 6 derrotas — 424 pontos pro e 413 contra. Saldo: 11.

6.º lugar — GRAJAU T. C. — 13 jogos — 5 vitorias e 8 derrotas — 425 pontos pro e 480 contra. Deficit de pontos: 55.

7.º lugar — ATLÉTICA — 11 jogos — 4 vitorias e 7 derrotas — 331 pontos pró e 417 contra. Deficit de pontos: 86.

8.º lugar — AMÉRICA — 12 jogos — 3 vitorias e 9 derrotas — 384 pontos pro e 499 contra. Deficit de pontos: 115.

9.º lugar — ALIADOS — 13 jogos — 3 vitorias e 10 derrotas — 334 pontos pro e 454 contra. Deficit de pontos: 120.

9.º lugar — RIACHUELO — 13 jogos — 3 vitorias e 10 derrotas — 423 pontos pro e 454 contra. Deficit de pontos: 31.

CAMPEONATO JUVENIS
(4.ª Divisão)

1.º lugar — VASCO — 11 vitorias e 2 derrotas.
2.º lugar — ATLÉTICA — 9 vitorias e 2 derrotas.
3.º lugar — TIJUCA, GRAJAÚ T. C. e RIACHUELO — 8 vitorias e 5 derrotas.
4.º lugar — FLAMENGO — 7 vitorias e 6 derrotas.
5.º lugar — ALIADOS — 4 vitórias e 9 derrotas.
6.º lugar — FLUMINENSE — 3 vitorias e 8 derrotas.
7.º lugar — AMÉRICA e BOTAFOGO — 2 vitorias e 10 derrotas.

OS "CESTINHAS"

1.º lugar — Alfredo Mota (Flamengo) — 179 pontos.
2.º lugar — Osvaldo (América) — 122 pontos.
3.º lugar — Tales (Botafogo) — 109 pontos.
4.º lugar — Hermes (Botafogo) — 108 pontos.
5.º lugar — Benquinha (Grajaú T. C.) — 106 pontos.
6.º lugar — Zé Mario (Flamengo) — 103 pontos.
7.º lugar — Lerena (Fluminense) — 97 pontos.
8.º lugar — Godinho (Flamengo) — 93 pontos.
9.º lugar — Paulo Cezar (Vasco) — 84 pontos.
10.º lugar — Algodão (Flamengo) — 81 pontos e outros com menos.

Dez Clubes no Campeonato Carioca de Remo

VASCO E BOTAFOGO DISPUTARÃO TODOS OS PAREOS — O PROGRAMA

Terá lugar na manhã do proximo dia 20, na Lagoa Rodrigo de Freitas, a disputa do Campeonato Carioca de Remo, certame que vem despertando grande interesse e entusiasmo nos nossos meios desportivos

10 CLUBES CONCORRENTES

O Campeonato consta de 7 provas. Foram inscritos 37 barcos, que serão tripulados por 124 remadores e dirigidos por 17 timoneiros, representando 10 clubes.

O Vasco e o Botafogo participarão de todas as provas enquanto que o Flamengo intervirá em 6, o São Cristovão e o Icaraí em 4 cada um, o Guanabara e o Lage em 3 provas cada um e o Internacional, Piraquê e Gragoatá em 1 pareo cada um.

Haverá, tambem, um pareo extra. Quatro embarcações da Escola Naval disputarão uma prova que se antecipa sensacional, pois cada guarnição representa os anos escolares. Este pareo será corrido entre a 3.ª e a 4.ª provas do Campeonato Carioca.

Será arbitro geral o sr. Afonso Segreto Sobrinho e a primeira prova iniciar-se á as 9 horas da manhã.

O PROGRAMA

1º PAREO — Out rigers a 4, com patrão.
2º PAREO — Out rigers a 2, sem patrão.
3º PAREO — Single-skiff
4º PAREO — Out rigers a 2, com patrão.
5º PAREO — Out rigers a 4, sem patrão.
6º PAREO — Double-skiff
7º PAREO — Out rigers a 8.

Passou a Novo Dono

Os responsaveis pelo Stud Vice Rey acabam de adquirir ao sr. Hugo O. Perlingeiro o tordilho Irish Star.

Por esse motivo, o filho de Lunar foi transferido dos cuidados do entraineur Celestino Gomez para os de Pedro Gusso Filho.

CONSIDERAM-SE AFASTADOS OS ARBITROS E OFICIAIS DA F.M.B.

Como consequência da lamentável resolução do Conselho de Julgamentos, no caso do Riachuelo, os arbitros e oficiais da F. M. B., em reunião secreta, ontem realizada, resolveram oficiar à entidade metropolitana, considerando-se afastados até que seja elaborada e posta em vigor, uma lei que os ampare e garanta contra fatos semelhantes.

Dessa maneira, está praticamente paralisado o Campeonato Carioca de Basquetebol, já que não existem autoridades técnicas para dirigi-lo.

CRONICA ODONTOLOGICA

Boticão x Bisturi

D. Avila Tomé

A politica continua sendo a "coqueluche" da cidade. Aliás, cada dia que passa, a epidemia se alastra com mais intensidade, principalmente agora que os apelidados três grandes, demonstraram como já se esperava, não passarem de politicos mirins. Ao invés de olharem os interesses da Patria, se desagregaram para melhor cuidar dos seus interesses pessoais. Assim é que, de quase homens respeitaveis e admirados, se fizeram caixeiros viajantes por este Brasil em fora.

Pessimo exemplo as esferas altas das nossa politica vêm dando aos chamados pequenos politicos que se souberem tirar partido dêste carnaval todo, muito em breve o carro andará a frente dos bois. Na gaiola de ouro, por exemplo, seja para se redimirem de algrande pecado ou lá o que seja, o fato é que, não se pode negar o trabalho exaustivo que nos ultimos meses os vereadores cariocas fizeram dia e noite. Ao ponto de fundirem às dezessete horas, almôço e jantar.

Trabalharam tanto, que até o caso incruento dos Dentistas Municipais foi resolvido sob a batuta de Levy Neves. Dirão alguns, ninguem mais indicado, pois que este é "doublé" de politico e dentista. Mas, a questão não é essa só. Muitos camisas duras por aí, tentaram fazê-lo sem coisa alguma conseguirem. Se Mendes de Morais (desculpem este tratamento, mas o prefeito vai ser nosso colega tambem), não tomasse a sério esta questão como é do seu hábito, fizesse mais uma vez valer a sua palavra de honrado general, não sabemos o que seria. Pois que houve sabotagem, contra o projeto que reestruturava o nosso quadro, lá isso é que houve.

Mas, a confiança ferrea dos dentistas municipais, nestes dois paladinos da nossa causa, foi uma destas coisas que só o tempo poderá dizer. A nossa satisfação atingiu o auge da alegria, quando vimos o lado moral da nossa situação na Prefeitura resolvido. **"O Serviço Dentário da Prefeitura do Distrito Federal só poderá ser dirigido por dentistas ou por médicos formados em odontologia"** Esta foi na realidade a "carta de alforria" que o inclito prefeito Mendes de Morais e o vereador Levy Neves lider dos dentistas municipais, deram à classe odontologica brasileira. Sim, porque amanhã seremos substituidos nas nossas funções, por novos colegas nossos, que já numa situação bastante alevantada, por certo, não esquecerão, como nós jamais esqueceremos, daqueles dois nomes que salutarmente souberam dar o valor que a odontologia merece.

E o que muito nos confortou foi a atitude superior de todos os médicos vereadores haverem votado unanimemente a favor das emendas apresentadas: grande demonstração de justiça. Agora, sim o Boticão e o Bisturi passarão à posteridade como dois irmãos gemeos. Da mesma forma que não se pode estravazar um abcesso com um boticão, com um bisturi não se pode fazer a extração de um dente. Mas, um poderá se associar ao outro, numa serie infindável de intervenções. E' o mesmo caso dos médicos em equipes com os dentistas, se arrevezando no campo das suas especialidades, tudo sairá muito mais perfeito.

Para ambas estas nobilissimas profissões, vemos entreabrir novos horizontes, porque unidos no terreno sublime de atender as dores cruciantes dos nossos contemporaneos, como disciplinados soldados da saude, um exemplo dignificante damos a quantos nos observam.

Festejou Seu Aniversario a Federação de Tenis de Mesa

Num ambiente de franca confraternidade a Federação Metropolitana de Tenis de Mesa comemorou ontem o 8º aniversario de fundação. Numerosos foram os representantes de clubes e praticantes presentes ao ato comemorativo, que constou de entrega dos premios dos campeonatos realizados até 1948. Inutil seria assinalar que o Olimpico Clube, possuidor que é de uma forte equipe, da qual participam os irmãos Severo, recebeu varias das bonitas taças doadas pela entidade aos vencedores. Tambem o Fluminense, o Flamengo e o Benfica receberam taças e diplomas e os seus defensores, artisticas medalhas. Após a solenidade, foi oferecido um "cock-tail" aos presentes.

Jogos Olimpicos Dos Servidores Civis do Brasil

INAUGURAÇAO SOLENE NO ESTADIO DO FLUMINENSE F. C.

A competição esportiva máxima dos servidores civis do Brasil terá inicio sabado, dia 12 do corrente, com a realização do desfile e festividades solenes, que serão assistidas pelo presidente da Republica.

O local será o estadio do Fluminense F. C. e o inicio foi fixado para às 14 horas, com o desfile das entidades inscritas, pela seguinte ordem: 1.º banda de musica; 2.º bandeiras do Brasil e da A. S. C. B. com a devida guarda; 3.º dirigentes da A. S. C. B.; 4.º equipes concorrentes com as respectivas bandeiras à frente.

O cerimonial constará de: desfile; formatura; Hino Nacional Brasileiro; declaração de abertura dos jogos; saudação aos funcionários desportistas; juramento do atleta; e desfile final.

A's 15.15 serão realizadas as primeiras provas de atletismo, constantes de: corridas de 100 metros, preliminares e finais; lançamentos de disco e pêso; e salto em distancia.

Domingo, dia 13, no campo da Escola Nacional de Educação Fisica, futebol: às 8,30 horas, Instituto de Resseguros versus Administração do Porto do Rio de Janeiro; às 14 horas, Estrada de Ferro Central do Brasil versus Departamento Nacional de Estradas de Ferro; às 16 horas, DASP versus IPASE.

A's 20 horas, na Escola Técnica Nacional, voleiboll entre a A. G. versus Instituto de Resseguros; às 21 horas, Ministério da Educação versus I. B. G. E..

Vencedor o Eldorado Danças F. C. Por 3x1

Realizou-se anteontem, no campo do Benfica a partida entre as equipes do Eldorado Danças F. C. e do Avenida Danças F. C.. O jogo transcorreu num ambiente de grande camaradagem, tendo o Eldorado vencido pelo justo escore de 3 x 1.

A preliminar entre os veteranos foi uma partida de grande sensação e terminou empatada de 2 x 2.

O quadro vencedor formou assim constituido: Nelson I; Jorge e Vitor; Souza, Zé Carlos e Niltinho; Sobral, Nelson II, Feitosa, Nequinha e Esteves.

Marcaram para o Eldorado: Esteves, Sobral e Nelson.

Mais de Dois Bilićes de Cruzeiros Gastos Na Importação de Petroleo

Segundo dados fornecidos pelo Conselho Nacional de Estatistica, a importação brasileira de petroleo e derivados atingiu, em 1948, o valor de 2.160,3 milhões de cruzeiros, o que aquivale a 10,29 % do total das importações nacionais. A gasolina contribuiu com 889,2 milhões de cruzeiros; os óleos combustiveis ("Fuel Oil" e "Diesel Oil") e o querosene, com 960,0 milhões de cruzeiros; e os lubrificantes e outros deriyados (vaselina, graxa, parafina, óleo para fabricação de gas, óleos para lamparinas, transformadores e demais aparelhos eletricos, etc), com 311 milhões de cruzeiros.

Em relação à procedencia desses produtos figuram em ordem de importancia: as Antilhas Holandesas, com ... ... 61,92%; os Estados Unidos, Trinidad, Venezuela, Peru, Grã-Bretanha e outros paises, sendo que esses com remessas de menor vulto.

Desembargador Terencio Velloso

(30.º DIA)

Adelaide Barros Ferreira Velloso; Terencio Barros Velloso, esposa e filhos (ausentes); dr. Yttrio Corrêa da Costa, esposa e filhos; major Alvaro Barros Velloso, esposa e filhos e Osvaldo Barros Velloso, esposa e filhos, convidam os parentes e amigos para assistirem à missa de 30 dia que mandem celebrar em intenção da alma de seu querido e inesquecivel espôso, pai, sôgro e avô — DESEMBARGADOR TERENCIO GOMES FERREIRA VELLOSO — a realizar-se no altar-mor da Igreja de São Francisco de Paula, no dia 12, sábado, às 10,30 horas. Antecipadamente agradecem.

INFORMAÇÕES ECONÔMICAS E FINANCEIRAS

MERCADOS

CAMBIO

O mercado de cambio iniciou ontem, os seus trabalhos em condições estaveis e sem modificação nas taxas. O Banco do Brasil vendia a Cr$ 18 72 sobre Nova York e a Cr$ 52,4160 sobre Londres e comprava a Cr$ 18,38 e a Cr$ 51,4640 respectivamente. Assim fechou inalterado.

O Banco do Brasil afixou ontem as seguintes taxas:

A VISTA

	Venda Cr$	Compra Cr$
Dolar	18 72	18 38
Franco Suiço	4,3710	4,2568
Peso uruguaio	6,2090	6,0065
Peso argentino	2,0835	2,0188
Peso boliviano	0,4457	—
Peseta	1,7096	—
Libra	52,4160	51,4640
Franco francês	0,0535	0,0525
Franco belga	0,3778	0,3642
Escudo	0,6572	0,6334
Coroa sueca	3,6209	3,5551
Coroa dinamarquesa ..	2,7353	2,6308
Florim	4,9234	4,8339
Coroa tcheca	0,3744	0,3676
Soles peruano	2,48	—

OURO FINO

O Banco do Brasil comprou ontem a grama de ouro fino na base de 1.000 por 1.000 em barra ou amoedado ao preço de Cr$ 20,8176.

CAMARA SINDICAL

Em 8 do corrente registram-se as seguintes medias de cambio.

Praças	Cruzeiros
Suiça	4,3580
Nova York	18 72
Holanda	4,9271
França	0,0535
Portugal	0,65
Belgica francos belgas	0,3778
Tchecoslováquia	0,3744
Suécia	3,6209
Dinamarca	2,7353
Espanha	1,7096
Uruguai	6,2504

BOLSA DE VALORES

Os negócios realizados na Bolsa foram, ontem, de somenos importância, tendo êsse centro de movimento funcionado com os titulos, em geral, sem firmeza.

As apolices da União, dos Estados, das municipalidades e as Obrigações de Guerra ficaram estaveis, regulando as ações de Belgo Mineiro fracas.

Os demais valores em atividade regularam em posição calma.

VENDAS EFETUADAS ONTEM

Apolices Gerais	Cr$
50 Uniform.	715,00
70 D. Emis. Nom.	715,00
147 Idem	717,00
147 Idem	717,00
34 Idem port.	855,00
568 Reajust.	773 00
30 Idem Cr$ 500,	370,00
Obrgs.	
43 Guerra Cr$1000	712,00
10 Idem	713,00
301 Idem	714,00
91 Idem Cr$ 5 000	3 570,00
Apls.:	
Estaduais:	
43 Minas 5% Nom	480,00
235 Minas 1177 pt .	610,00
30 Minas 1.ª Serie	170,00
210 Idem	171,00
58 Idem 2.ª Serie Ex/Juros	145,00
5 Idem	148,00
125 Minas 3.ª Serie	150,00
59 Idem	150,50
337 Idem	151,00
10 Pernombuco ..	48,00
19 Idem	49,00
90 S. Paulo	200 00
167 Idem	202,00
262 Idem Uniform.	770,00
Municipais do D. Federal:	
174 Emp. 1931 ..	156,00
Municipais dos Estados:	
20 B. Horizonte .	530,00
Ações:	
Bancos:	
500 Econômica Nacional Cr$ 100.	100,00
Companhias:	
150 Cerv. Brahma Cr$ 200, Pref.	480,00
600 Mesbla Pref. C/Div. Cr$ 300.	315,00
130 Motorista U.C. Importadora de Cr$ 200.00 .. .	200,00
422 Sid. B. Mineira Cr$200, Port	460 00
14 Idem	462 00
2 Idem	467,00
10 Sid. Nacional de Cr$ 200.00 .. .	145,00
85 Idem	146,00
5 Idem	150,00

CAFE'

O mercado de café disponivel funcionou, ontem, em condições firmes e acusou nova melhoria nas cotações. Os possuidores declararam cotar o tipo 7 ao preço de Cr$ 120.00 por 10 quilos, na pedra e durante os trabalhos não houve vendas sobre o disponivel.

Fechou inalterado.

COTAÇÕES POR 10 QUILOS

Tipo 3	122.40
Tipo 4	121,80
Tipo 5	121,20
Tipo 6	120 60
Tipo 7	120,00
Tipo 8	119,00

PAUTA — Estado do Rio — Café comum Cr$ 9,60. Estado de Minas — Café comum Cr$.. 11,80, idem fino Cr$ 17,85.

MOVIMENTO ESTATISTICO

Entradas 56.894. Embarques 19.435. Existencia 942.189. Consumo local 1.050. Café revertido ao mercado 4.600. Café despachado para embarques 193.999 sacas.

CAFE' A TERMO

Abertura

Meses	Vend.	Comp.
Novembro	125 50	123,00
Dezembro	131,00	129 50
Janeiro 1950 ..	138,00	S/C
Fevereiro 1950	N/C	N/C
Março 1950 .. .	N/C	N/C
Abril 1950 .. .	155,00	N/C

Vendas 26.000 sacas. Mercado frouxo.

Fechamento

Meses	Vend	Comp
Novembro	123.00	S/C
Dezembro	128,00	S/C
Janeiro	133 00	130,00
Fevereiro	S/V	S/C
Março	145,50	144 00
Abril	153,00	S/C

Vendas 5.500 sacas. Mercado frouxo.

AÇUCAR

Esteve ainda ontem, o mercado dêste produto sustentado e com os preços inalterados.

COTAÇÕES POR 60 QUILOS

Branco cristal	193,00
Cristal amarelo	177,10
Mascavos	161 20
Mascavinho	173,00

ALGODÃO

O mercado de algodão em rama regulou, ontem, calmo e com os preços inalterados.

COTAÇÕES POR 10 QUILOS

Seridó:	
Tipo 3	180 00 a 182 00
Tipo 4	176 00 a 178 00
Fibra média:	
Sertões:	
Tipo 3	170 00 a 172 00
Tipo 5	155,00 a 157,00
Ceará:	
Tipo 3	160,00 a 162,00
Tipo 5	153,00 a 155,00
Fibra curta:	
Mata:	
Tipo 3	153,00 a 155 00
Tipo 5	148,00 a 150,00
Paulista:	
Tipo 5	146,00 a 148,00

GENEROS

O movimento verificado foi o seguinte:

	Entr.	Said.
Feijão sacas ..	3 429	2.100
Farinha sacas .	2.200	1.800
Açucar sacas ..	800	1 700
Milho sacas ..	2 832	1.000
Banha caixas .	2 584	2.600
Arroz sacas ..	9 338	2.300
Manteiga quilos	1 221	—
Manteiga quilos	1221	—
Cebolas sacos .	370	—
Charque fardos	366	50
Batata holand. sacos .. .	21.1.7	—
Bacalhau fardos	1 000	—

Pedro Nunes Foi Assassinado Em

(Conclusão da 12.ª pág.)

ras depois. E facil é constatar o que dissemos.

Basta, para tal, examinar como fizemos, os depoimentos até agora prestados no cartorio do 17º Distrito Policial.

De inicio, é bem estranho que Mercedes, que estava dormindo, pressentisse passos dados em dois andares acima do seu quarto e estando acordada, sentada em seu leito, tivesse ouvido apenas um tiro quando seis disparos consecutivos foram dados no mesmo lugar.

A Manoel José de Matos, criado de confiança de Curtis, que chegou ao local em companhia dos policiais afirmou Mercedes "que tinha ouvido um tiro e que Pedro estava desaparecido"; a José Pizanato, jardineiro da casa, declarou minutos depois, ao ir acorda-lo juntamente com as autoridades: "João, o meu Pedro está morto lá dentro"!

Outro ponto interessante e que revela a preocupação da domestica em ocultar a verdade está na seguinte parte de seu depoimento em confronto com o de Manoel José de Matos. Enquanto esta afirma que Matos, quando chegou à mansão, gritou: "Pedro! Pedro! abra a porta" o empregado de confiança do banqueiro declara que "chegando no local do crime o declarante bateu varias vezes na porta da casa gritando: Mercedes! Mercedes! Mercedes! ao que esta identificando a voz do declarante abriu a porta dando acesso ao declarante e policiais que o acompanhavam".

Sabe-se que a arma usada pelo criminoso é um revolver, calibre 32. Na residencia de Curtis foi encontrado uma arma do mesmo tipo e calibre.

Ora, sabido que todo projetil, ao ser disparado, traz no seu corpo os sinais das raias da arma que os disparou, bastaria o confronto de um projetil teste lançado pelo revolver de Curtis com os que mataram a vitima para desfazer ou ter a certeza se a arma suspeita funcionou ou não no caso.

Apesar de ser uma verificação facil ao que sabemos até agora não foi feita. O que se espera?

Pelos esclarecimentos constantes de nossas duas anteriores reportagens ficaram os leitores sabendo que o infeliz administrador, não podendo penetrar na casa pelo fato da porta da copa se achar fechada pelo lado contrario, o que levou-o a tentar força-la conforme o atestam os vestigios encontrados, escalou até uma janela lateral que dá para o segundo piso por onde penetrou depois de ter arrombado uma das persianas com a vareta de sua espingarda.

E o assassino, que fechou a porta da copa que desligou a luz, que subiu até os aposentos do dono da casa e que finalmente matou Pedro Nunes Carvalho, como entrou no edificio?

Desde que não existe nenhum outro arrombamento e bem assim nenhuma porta ou outra janela foram encontradas forçadas, é logico que a entrada do homicida só poderia ser feita pelos meios normais, isto é, pela porta da frente.

Neste caso o assassino dispunha de chaves o que prova sua grande intimidade na casa.

SUSPEITOS

Em face da serie de fatos que acabamos de narrar três são os suspeitos: Antony Curtiss, banqueiro e proprietario do predio, Mercedes de Carvalho, viuva do infeliz administrador e Manoel José de Matos, ex-guarda municipal e guarda costa do milionario. Qual dos três?

BANCO FINANCIAL NOVO MUNDO S. A.

END. TEL. "MUNBANCO"

Carta Patente N. 1.235

Matriz:	Agência:	Agência:	Filial:
71 — Rua do Ouvidor — 73	Rua Figueiredo Magalhães, 22	Rua 15 de Novembro, 142	37 — Rua João Bricola — 37
Fone 23-5911 — C. Postal 919	Telefone 47-3836	Tel. 4084	Fone 2-0121 — C. Postal 172-B
Rio de Janeiro	Copacabana	Santos	São Paulo

BALANCETE EM 31 DE OUTUBRO DE 1949

(Compreendendo Matriz e Agências)

ATIVO

		Cr$	
A — Disponivel			
Caixa:			
Em moeda corrente		67.155.085,00	
No Banco do Brasil S/A.		72.383.657,10	
Em dep. à ordem da Sup. da Moeda e do Crédito		15.150.806,60	154 689 549.30
B — Realizavel			
Empréstimos em c/correntes .	245.189.064,20		
Empréstimos hipotecários ..	1.042.163,10		
Titulos descontados	310.439.877,40		
Agências no país	45.607.112,99		
Correspondentes no país	7.327.127,10		
Capital a realizar Acionistas) .	14 969 000,00		
Outros créditos ...	11.745.081,70	636.933.161.00	
Imoveis		12.933.161,00	
Titulos e valores mobiliários:			
Apólices e obrigs. fed. em dep. no Banco do Brasil S/A., à ordem da Sup. da Moeda e do Crédito, pelo valor nominal de Cr$ .... 3.498.700.00— Dec. n. 7.293	2.996.215,60		
Idem, idem, pelo valor nominal de Cr$ .... 1.740.500.00— Dec. n. 9.159 (Lucros extraordinários)	1 207.045.80		
	4.203.261,60		
Ações e debêntures	50.000,00		
Outros valores ..	8.142,00	4 261 403,60	653 514 011,00
C — Imobilizado			
Edificios de uso do Banco ..	29.149.893,80		
Móveis e utensilios	2 833.583,75		
Instalações	2.546.204,20		34 529 681.75
D — Resultados Pendentes			
Juros e descontos	18.661.577,60		
Impostos	2.040.007,40		
Despesas gerais .	12.432.376,70		33.133.961.70
E — Contas de Compensação			
Valores em garantia		319 030.238.20	
Valores em custódia		71.748 846.70	
Titulos a receber de c/alheia ..		102.106 997.80	
Outras contas		431.905.295.80	924 791 378.50
			1 800 658 582.34

PASSIVO

		Cr$	
F — Não Exigivel			
Capital	60.000.000.00		
Fundo de reserva legal	5.106.725.75		
Fundo de previsão	1.632.322,80		
Outras reservas	5.694.877.29	72 433 925 84	
G — Exigivel			
Depósitos:			
A vista e a curto prazo:			
de Poderes Públicos	100.000,00		
de Autarquias ..	18.500,00		
em c/c sem limite	269.687.142,70		
em c/c limitadas	133.447.203,60		
em c/c sem juros.	1.758.832,30		
em c/c de aviso..	37.448.601,20		
Outros depósitos	29.401.483,60	471 861.763,40	
A prazo:			
de diversos:			
a prazo fixo	190.112.391,90		
de aviso prévio	27.719.248,80	217.831 640.70	
		689.693.404,10	
Outras responsabilidades:			
Agências no país	50.183.552,30		
Correspondentes no país	3.342.597,60		
Ordens de pagº e outros creditos	6.039.045,30		
Dividendos a pagar	9.220.00	59 774.415.20	749 467 819.30
H — Resultados Pendentes			
Contas de resultados			53.065 458.70
I — Contas de Compensação			
Dep. de vals. em gar. e em custódia		390.779.084.90	
Dep. de tits. em cobrança no País		102.106.997.80	
Outras contas		431.905.295.80	924 791 378.50
			1 800 658 582 34

Rio de Janeiro, 9 de novembro de 1949. — José Maria Fernandes, Presidente. — Victor Fernandes Alonso, Vice-Presidente. — Domingos Fernandes Alonso, Adhemar Leite Ribeiro, Gumercindo Nobre Fernandes, Diretores. — Arthur de Castro, Gerente da Matriz. — José Emilio Martins, Contador — Reg. D.N.I.C. n. 39.521 — C.R.C. Distrito Federal, n. 1 102.

A Equitativa dos Estados Unidos do Brasil opera em todas as modalidades de seguros de vida há cinquenta anos

Diario Carioca

A Equitativa é a única que proporciona sorteios mensais em dinheiro aos seus segurados.

ANO XXII — RIO DE JANEIRO, SEXTA-FEIRA, 11 DE NOVEMBRO DE 1949 — N.º 6.557

PEDRO NUNES FOI ASSASSINADO EM PLENA CLARIDADE E NÃO NO ESCURO

NINGUEM PODERIA ACERTAR 5 TIROS SEM PERCEBER O ALVO

Mais Um Depoimento Mentiroso Desmascarado Pela Fotometria — A Luz Foi Desligada Depois do Crime — Percebeu Simples Passadas e Não Ouviu os Cinco Tiros — O Assassino Tinha Chave da Casa — Os Suspeitos

Reportagem de Timbaúba da Silva

O rumo que acabam de seguir as ultimas diligencias realizadas pela Seção de Investigações Criminais, no sentido de esclarecer o crime da "Fazenda da Cascata Grande", em face dos depoimentos que acabam de ser prestados por Manuel Quirino, ex-serviçal da mansão do sr. Curtis e pela sua companheira, Adalgisa Morais, levará as autoridades a uma conclusão bem diversa daquela que se julgava certa antes da nossa primeira reportagem sobre o caso.

Em lugar de um latrocinio, ao invés de um assalto comum culminando com a morte violenta do administrador da casa, o que está em perspectiva é um crime que tem por motivo, por causa principal, uma serie de perversões instintivas, as mais das vezes consequentes de perturbações mentais ou a taras de origem fisiologica que se acentuam de preferencia em certos individuos de idade avançada.

A FALTA DE LUZ

Um dos pontos capitais nas investigações policiais que vêm sendo realizadas é a alegação de Mercedes de Carvalho de que o suposto ladrão e assassino teria desligado a luz eletrica, deixando assim toda a mansão às escuras.

Contra esta afirmativa, que é uma das muitas mentiras que a viuva de Pedro Nunes Carvalho vem impingindo à policia com o fim de perturbar os trabalhos esclarecedores, gritam os cinco tiros disparados pelo homicida contra o administrador da Fazenda.

A precisão com que os projeteis atingiram os alvos, isto é, o abdomen, a região mamaria e o ombro direito, demonstra à saciedade que a visada feita pelo atirador foi perfeita, a qual não poderia ser realizada no escuro e nem mesmo na semi-obscuridade.

E tivemos a prova técnica disto quando, visitando o local, à tarde, fechadas todas as portas e janelas, constatamos o indice de luminosidade do ponto em que os tiros foram disparados, o que fizemos com um fotometro de bolso. O indice foi bem baixo.

Sem duvida nenhuma, pela madrugada, noite escura, o indice fotometrico seria ainda menor, o que impossibilitaria completamente que o atirador pudesse ter o sucesso que alcançou com a perfeição de seus tiros, atingindo pontos vulneraveis do corpo de Pedro Nunes.

Esta investigação técnica que procedemos mostra que Mercedes de Carvalho está faltando com a verdade quando assegura terem os fatos se passado às escuras.

O desligamento da luz foi realizado depois do crime, ou por ela ou pelo criminoso, a fim de que houvesse uma justificativa para a sua não identificação.

CRESCEM AS CONTRADIÇÕES

A situação de Mercedes de Carvalho agrava-se dia a dia Suas contradições e menturas revelam seu estado de espirito que as autoridades não souberam explorar convenientemente quando a deixaram em completa liberdade desde o momento em que o crime foi conhecido até muitas ho-

(Conclui na 11ª pag.)

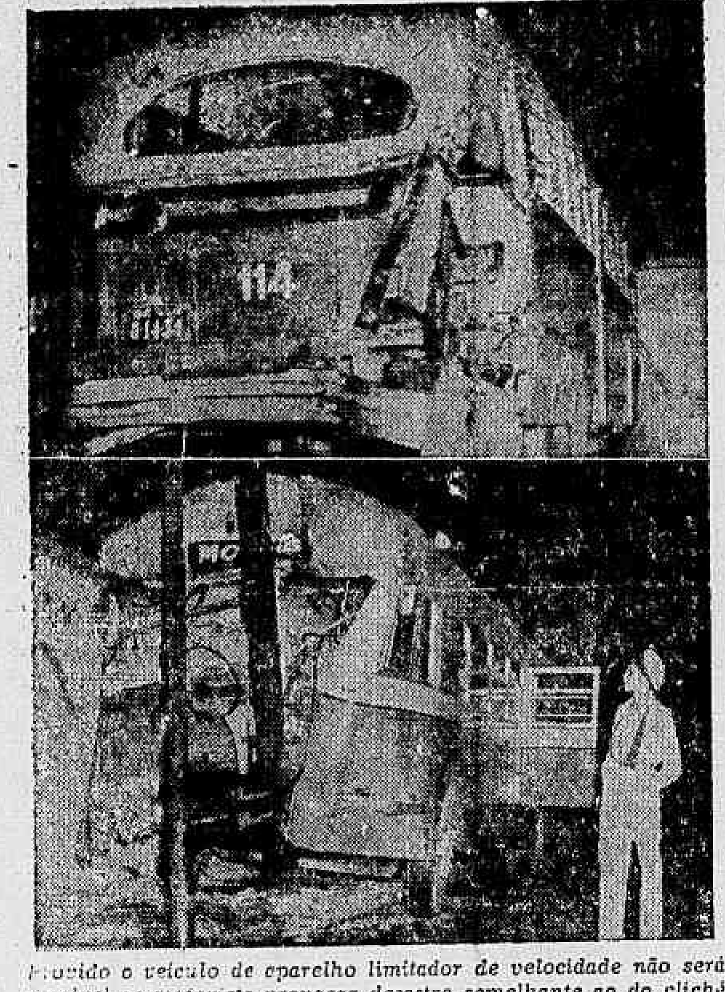

Provido o veiculo de aparelho limitador de velocidade não será possivel ao motorista provocar desastre semelhante ao do cliché acima

O CRIME — DEFICIÊNCIAS — timbaúba

Este caso do crime da "Fazenda da Cascata Grande" veio mostrar a falta de unidade de vista entre as varias autoridades que intervieram no caso.

Em primeiro lugar é bem estranhavel que as autoridades policiais que chegaram, pela madrugada, à mansão da Estrada da Barra da Tijuca não tivessem agido com mais severidade, não tivessem tomado a peito as exigencias comumente admitidas em tais casos.

Chegando a um local onde um homem tinha sido morto a tiros e encontrando ali duas pessoas, uma o jardineiro da casa, embora em estado etilico, outra a esposa do morto, o dever fundamental de quem superintendia os trabalhos policiais era conduzir ambas para a sede do distrito policial, a cuja jurisdição pertencesse a casa.

Somente depois de ouvi-las em separado, de constatar a procedencia dos depoimentos prestados, de realizar outras detenções que ao caso interessassem é que seria justa a liberdade das duas pessoas. E' isto que se faz habitualmente em toda parte do mundo.

Qualquer pessoa ligada direta ou indiretamente ao caso criminal deve ser imediatamente detida para averiguações, as quais serão realizadas dentro do prazo legal. Infelizmente uma providencia de capital importancia, que é curial em investigação policial e mesmo em processualistica, foi completamente descurada.

Em consequencia deste deslize injustificavel, devido a um erro palmar de policiologia, a principal testemunha do caso, a melhor informante, aquela que poderia desde logo esclarecer varios pontos que até agora se conservam obscuros, ficou em ampla liberdade, pôde com calma articular suas declarações, teve oportunidade de se por em contato com outras pessoas interessadas no incidente, prestando à policia informes que não se justificam e que são contestados pela propria marcha dos acontecimentos.

Se aquela rudimentar providencia tivesse sido posta em evidencia, sem duvida nenhuma, a estas horas, o crime já estaria solucionado.

Outro ponto importante foi a falta de um legista no local para proceder à inspeção juridica do cadaver de Pedro Nunes de Carvalho a fim de acentuar a hora provavel do evento. Teria o administrador sido assassinado mesmo à hora alegada por Mercedes? E se foi antes, sendo o aviso dado à policia horas depois, a fim de dar tempo ao criminoso chegar a determinado lugar?

Alem dessas duas falhas, é de destacar ainda o fato de não serem detidos, imediatamente, o dono da casa, seu motorista, o ex-serviçal e sua amasia, o criado de confiança do proprietario e ex-guarda civil.

E' bem possivel que tantas deficiencias acabem por deixar o criminoso em liberdade, com grande prejuizo para a Justiça.

Que o caso sirva de lição e abra os olhos daqueles que ainda não se convenceram da importancia da função policial.

Tornado Obrigatório Para os Ônibus o Uso do Controlador de Velocidade

Serão Retirados do Serviço os Veiculos Que Não Possuirem o Dispositivo — Tem Por Fim Evitar Atropelamentos e Outros Desastres — Termina o Prazo Para os Faltosos No Dia 15 do Andante — Uma Comissão a Disposição Dos Recalcitrantes

Em portaria com a data de 13 de outubro do corrente ano, o sr. Edgard Pinto Estrela, diretor do Serviço de Transito resolveu, baseado em artigos do Decreto Lei n. 3.651, de setembro de 1941, obrigar o uso de aparelho regulador de velocidade, para os modernos onibus, cognominados "Gostosões".

Essa determinação se estende também a todos os demais veiculos daquele tipo, que são os de motores possantes capazes de desenvolverem grande velocidade.

CONTRA OS INCONSCIENTES

O liberou proceder assim o sr. Edgard Estrela em vista dos numerosos acidentes ocorridos ultimamente com, e em onibus que trafegam em marcha só admissivel em pistas de corridas resultando, da inconsciência dos seus motoristas, mortes e prejuizos à integridade fisica dos cidadãos que são, por lei, protegidos pelo Estado.

UMA VELHA ASPIRAÇÃO

Essa portaria, aliás, vem em muito boa hora pois, jamais o carioca almejou algo com tanta ansiedade.

Interpretando o sentimento da população do Distrito Federal tivemos ocasião, aqui, de apontar ao sr. Edgard Estrela a necessidade da colocação de aparelhos reguladores de velocidade nos onibus lembrando o que em São Paulo, já eram usados.

DE QUALQUER MARCA

Esclarece ainda a portaria do sr. Edgard Estrela que os aludidos aparelhos poderão ser de qualquer marca, "devendo entretanto, preencher os requisitos de segurança e inviolabilidade".

NÃO QUEREM ATENDER

A portaria foi publicada a 13 de outubro próximo passado.

Aconteceu porém que, alguns proprietarios de Empresas de Onibus alegando, entre outras coisas, que os aparelhos limitadores de velocidade prejudicam o funcionamento do motor deixaram de comparecer ao Serviço de Transito para a devida regulagem.

Tendo em vista os bons resultados obtidos com a medida não só aqui, como naquele Estado da União por ele citado, e tambem as rigorosas experiências feitas pelos técnicos do Serviço de Transito determinou o sr. Edgard Estrela que ficassem à disposição para atenderem as suas queixas, os fiscais Inocencio de Barros e Vasconcelos e Domingos Lopes.

MULTAS PARA OS INFRATORES

Em outra portaria baixada ontem, resolveu o diretor do Serviço de Transito facultar às empresas faltosas meios para prova da não eficiencia do limitador de velocidade e os prejuizos que esse possa causar ao motor do veiculo.

As empresas que ali não comparecerem com seus veiculos, em hora de expediente, até o dia 15 do andante, ou não demonstrarem o prejuizo que alegam, estarão sujeitas às penalidades previstas no artigo 131, inciso 4.º, do Decreto Lei n. 3.651.

Considera Um Mau Precedente o Aumento No Preço de Ingressos

Reclassificação de Casas Exibidoras, Sòmente Mediante Provas do Interessado — Transferida Para a Outra Semana a Questão Dos Calçados

Na sua reunião ordinaria de ontem, a Comissão Central de Preços apreciou um processo em que se solicitava aumento no preço de ingresso para a exibição de um filme nacional e outro, em que uma empresa cinematografica reclamava nova classificação para uma das casas de cinema.

O processo relativo a calçados ficou adiado para a reunião da proxima semana, em virtude de haver declarado o relator necessitar de mais uma semana para a apreciação de novos elementos chegados ao seu conhecimento. Acredita-se, no entanto, em que a CCP vai manter a tabela atualmente em vigor, não permitindo novo aumento.

MAU PRECEDENTE

Relatando o processo em que a firma "David Serrador" solicitava autorização para cobrar Cr$ 8,90 por ingresso para o filme nacional de sua produção "O vendaval Humano", o sr. Antonio Francisco Carvalhal, representante dos consumidores, manifestou-se contrario à pretensão.

No entender do relator, a concessão de tal aumento constituiria um mau precedente e no qual certamente se louvariam as empresas produtoras de filmes, toda vez que desejassem aumentar a renda das suas [illegible]

O representante da industria obteve vistas do processo.

FAÇA A PROVA

Funcionando noutro processo em que a "Empresa Luiz Severiano Ribeiro" solicitava a reclassificação do cinema "Eldorado" para a categoria das casas de 1.ª, o mesmo sr. Antonio Francisco Carvalhal opinou pelo indeferimento do requerido, uma vez que a interessada não fazia prova do alegado e a requerente alega melhorias naquela casa exibidora.

O plenario decidiu que, caso interesse deve aquela firma voltar á sua reivindicação, fundamentando em documentos autenticados e legitimos, todas as suas alegações.

REINA CONFUSÃO EM TÔRNO DO TABELAMENTO DAS TINTURARIAS

Querem Gastar Cr$ 30.000,00 Com Dois Técnicos Desnecessários — Esse Fato Provocou o Afastamento do Delegado do Ministerio do Trabalho — Não Quiz Assinar o Requerimento Solicitando Aquela Verba — Não Obstante, o Requerimento Foi Feito á Prefeitura

O processo para o tabelamento dos serviços das tinturarias desta capital está engavetado há mais de dois meses na Comissão de Preços do Distrito Federal.

Declara-se na comissão local de preços que esse engavetamento é devido, exclusivamente a ausencia do sr. Juvenille Pereira, representante do Ministério do Trabalho, que se afastara da comissão especial, ali não retornando até hoje.

RAZAO DO AFASTAMENTO

Fomos ontem informados, de fonte insuspeita, que a retirada do sr. Juvenille Pereira da comissão especial prendeu-se ao fato de discordar da maneira como pretende conduzir o assunto o presidente da CPDF.

O presidente dessa CPDF, contrariando o que ficara anteriormente assentado na comissão especial, da qual participou o representante do Ministério do Trabalho, quer contratar por 30.000 cruzeiros o serviço de dois tecnicos da Camara do Sindicato dos Contabilistas do Distrito Federal.

DESNECESSARIO

A requisição dos tecnicos da Camara dos Contabilistas deveria ser assinada pelos integrantes da comissão especial, em requerimento ao prefeito do Distrito Federal.

Foi ai que surgiu o "impasse", pois o sr. Juvenille Pereira, procurado na sua repartição pelo secretario da CPDF, declarou que não assinaria tal documento, por achar desnecessario o trabalho desses tecnicos.

Não obstante, foi o requerimento encaminhado ao prefeito, que não se manifestou ainda sobre o assunto.

O DIC DISPÕE DE MEIOS

Nessa ocasião, disse ainda o sr. Juvenille Pereira ao secretario da CPDF estranhar o procedimento do então presidente dessa comissão de preços, uma vez que o sr. Rienzo Correia Lemos, membro da comissão especial e diretor do Departamento de Industria e Comercio da Prefeitura havia declarado, e isto ficara expresso no relatorio enviado ao plenario da CPDF, que essa repartição da Prefeitura dispunha de meios para levar a efeito a apuração do custo de produção para o tabelamento das tinturarias

COMUNICOU AO MINISTRO

Vendo que o problema está tomando rumos indesejaveis o delegado do Ministério do Trabalho fez já uma exposição ao ministro Honorio Monteiro, historiando o fato e dando por terminada a sua missão na CPDF.

Depois de estudar e estabelecer a formula para o levantamento do custo de produção e encaminhada esta ao plenario da Comissão de Preços, acha o sr. Juvenille que cessou a ação da comissão especial. Esta se-

(Conclui na 5ª pag.)

Instaurado o Processo de Dissídio Coletivo Dos Comerciários Cariocas

Ainda Uma Probabilidade de Acôrdo No Tribunal Regional do Trabalho — Responsavel a Inflação Pelo Alto Custo de Vida — Contestam Que os Patrões Não Possam Arcar Com o Onus — Mantido os 60 %. No Pedido de Aumento

Os comerciarios cariocas deram entrada ontem, na Secretaria do Tribunal Regional do Trabalho, da petição inicial para a abertura do processo de dissidio contra os empregadores do comercio do Distrio Federal.

CUSTO DE VIDA

O requerimento dos empregados do comercio do Rio de Janeiro fundamenta a pretensão do aumento de salario pleiteado, na alta do custo de vida levada a efeito do dia em que foram beneficiados, no dissidio anterior, até os dias correntes. Cita como fatores preponderantes dessa alta o alto indice de inflação.

ENUMERAÇÃO

Enumeram em seguida o nome e o numero dos generos e utilidades de primeira necessidade que sofreram majoração de preço, invocando o testemunho da Comissão Central de Preços e citando passagens de acordãos em que a propria Justiça do Trabalho reconhece a veracidade do fato.

Chamam a atenção, em outra passagem, para o movimento dos oficiais do Exercito em favor do aumento de vencimentos e cotejam ainda a situação dos comerciarios com a dos industriarios, alegando que estes receberam os beneficios da Lei do Repouso Semanal Remunerado, o que não se deu com aqueles.

BOA SITUAÇÃO FINANCEIRA

Contrapondo a alegação dos empregadores, segundo a qual não possuem meios economicos para o atendimento do pedido dos seus empregados, assinala a petição, citando nominalmente as firmas, casos em que os lucros dos patrões atingiram grandes proporções

MANTÊM AS MESMAS BASES

Toda a argumentação é desenvolvida para levar o Tribunal Regional à conclusão de que o aumento pleiteado não é exorbitante e nem a defesa dos empregadores tão justificada, como querem fazer crer.

A base para o aumento pleiteado continua sendo de 60 por cento sobre os salarios de 31 de agosto deste ano abrangendo a totalidade dos empregados na praça comercial do Rio de Janeiro.

CONCILIAÇÃO

O presidente do Tribunal Regional convocará daqui a alguns dias, previstos em lei, as partes litigantes, a fim de tentar ainda a realização de um acordo entre elas.

Se desse encontro não resultar nenhuma conciliação, e das vezes anteriores tal não se deu, o processo subirá então ao plenario do T. R. T. para ser relatado, apreciado e finalmente julgado.

Amanhã 2 milhões DE CRUZEIROS
MEMBRO DA ASSOCIAÇÃO COMERCIAL DO RIO DE JANEIRO
NA ESQUINA DA SORTE